申報

中華民國貳拾肆年
拾月貳拾日 星期日
外埠五張半 本埠另加增刊二張半
今日本報售大洋四分五厘
第二萬二千四百四十五號

內政部登記證第一一八號
中宣部登記證第二十四號
本館地址 上海漢口路三百零九號 望平街口
本館電報 掛號六〇七八
本館電話 九三一四五號 九三一四六號 九三一四七號 九三一四八號 轉接各辦事處
中華郵政特准掛號立券之報紙 寄送總包

潛泉印泥

特色價目 細膩濃厚……沈著顯豁 閱時愈久……色彩鮮艷 冬不凝凍……夏不透油 調劑燥濕……燥濕得宜
二元 四元 六元 十元 十六元 廿四元 共六種

篆刻精美印章 文字詳徵博攷 章法古雅 密極富藝術化 欲得優美印章 供給之需者請速臨定 運刀以精 備有詳細目錄及廉價章程 函索即寄 廉價十一月十二日截止

遷移一週紀念 廉價一月

上海西泠印社潛泉印泥發行所
上海廣東路棋盤街東首二三九號
杭州外西湖西泠印社
電話一八九三一

正中書局 最近新書

上海四馬路 南京太平路

唯生論哲學理論之基礎
何行之作 實價二角

本書在導言部份，論述哲學之最高意義與任務，中山先生對于唯生論哲學原理之提示，陳立夫先生貢獻與唯生論哲學之元論，唯生論的宇宙論等三章，為唯生論哲學之重要內容，及其在理論上之唯物論基礎，唯心論之可見一斑。

中國保甲實驗新編
黃強編著 實價二元

本書是以江西保甲作對象，理論與實際並重，為臨川革命先進。本書初稿先生之編撰，甚烈，中赤匪方張時，適任江西軍官委員長命，任江西保甲，所得蔣委員長命令，二十餘萬言，附錄民衆組織，為自衛之秋，發時鼓吹保甲之聘，前方匪因此盛，誠一成年各執一編，宜茲鉅製。

健康教育
高杰著 實價三角

健康是一切活動的基礎條件，健康在都受影響；本書以兒童為對象，討論健康的原理，一一指示，可稱「同樂時伸」「行的…」是什麼；「為什麼要如此做」之方法與理論並重。

電影戲劇的編劇方法
洪深著 實價一元

作者對於電影戲劇，既有深刻之研究，復有事實上之經驗，故本書內容，理論與實際並重，凡不可研究電影戲劇者，均可以為參考。書共八章，附錄常用術語，以具體實例，歸納於其一般之情形，藉示規格。

魏字中山先生史略
劉熙天編 二角五分

引一般學生練習書法之困難，本書選擇魏字，即內容亦為中山先生史略，一舉兩得，使習字者就中山先生之字學史略，作為教育之材料，成為最佳之習字範本也。

簡師·簡鄉師教科書（八折）

書名	編者	冊次	定價
算學	任誠編	第一冊	定價八角
地理學	向顥垣編	第一冊	五角五分
植物學	童致稜 羅士葦編	上冊	六角五分
化學	常伯華編	上冊	四角五分
物理學	常伯華編	上冊	五角五分
家事	吳琬編	全一冊	定價七角
水利概要	王伊曾編	全一冊	定價四角
教育心理	王書林編	全一冊	四角五分
鄉村教育及民衆教育	金嶸軒編	全一冊	定價八角
小學教材及教學法	俞子夷編	上冊	八角五分
小學行政	徐佩業 江恩燮編	全一冊	七角五分

國內函購郵費免收 掛號另加 國外加四

正中書局 各大雜誌

特價聯合預定即將滿期 讀者諸君幸勿失此良機

教與學（教與學月刊社） 討論中小學實際問題，供給參考教材。每月一冊，全年十二冊，每冊二角，全年二元二角，定戶六折

時事月報（時事月報社） 解析時事之前因後果，推測世界之未來趨勢。每月一冊，每冊二角；全年十二冊二元八角，半年一元半

文藝月刊（中國文藝社） 普遍民衆文藝，發揚中國文化；名家創作，譯述異常。每月一冊，每冊三角；全年十二冊三元，半年一元六角

青年月刊（青年月刊社） 探討青年問題，介紹時代智識，培養健全思想，激起民族精神。每月一冊，每冊一角二分；全年十二冊一元二角，特價一元

開發西北（開發西北協會） 介紹西北實際情形及討論開發西北之各種方法，切中時要。每月一冊，每冊二角；全年十二冊二元，半年一元

地政月刊（中國地政學會） 研究土地問題，促進土地改革，為中國唯一之地政定期刊物。每月一冊，每冊二角；全年十二冊二元，半年一元一角

日本評論（日本研究會） 研究日本現況，推測未來趨勢，解剖中日關係，理論詳明透徹。全年出版十冊，每冊三角，全年三元，半年一元五角

政治評論（政治評論社） 研究中國政治問題，言論公正，見解精確。每週一冊，每冊五分；全年二元，半年一元

會計季刊（中國會計學社） 灌輸會計學識，介紹會計專門學識及推導實務。每季一冊，全年四冊

中國社會（中國社會問題研究會） 提供社會問題研究資料。每季一冊，每冊五角，全年四冊

勞動季報（勞動季報社） 報告勞動問題之研究。每季一冊，全年四冊，大洋一元

地方自治（中國地方自治學會） 改進地方自治實施，指示地方自治之途徑。每季一冊，全年四冊，每冊三角，全年大洋一元

注意：特價預定以向南京河北路本局雜誌推廣所直接預定者為限本年十月底截止

特價聯合預定辦法
（一）聯合預定左列各雜誌五種以上者九五折，十種以上者九折。
（二）每種雜誌聯合預定五份以上者九折，十份以上者八五折。
（三）教與學月刊尚在六折優待基本定戶期間，不再特價。

半價贈送試閱辦法
（一）凡剪此廣告並附雜誌半價郵票函本局者皆可照贈，並免收寄費。
（二）贈送雜誌，每種以一冊為限。
（三）贈送雜誌，可於下表任意圈定，本局當以最近出版者寄奉。

◀青年月刊創刊號業已出版優待基本定戶全年特價一元
◀教與學月刊及時事月報另有聯合定閱優待券贈送各界
◀會計季刊創刊號再版出版書請向本局發行所各書局定閱

電通半月畫報

影寫版·八開本·十六頁
第十一期昨日出版

（要目）

封面：陳波兒（人像）
攝影佳作：王瑩，陸露明，陳波兒，藍蘋等（影寫版）
關於彩色片的各問題 Rouben Manoulian 作·司徒木譯（文）
鵠沼海岸的信息：阿非（文）
南歸：王瑩（文）
蘇俄的音樂聽衆和我的工作 Serge Prokofieff 作，白熊譯（文）
Montage 言人人殊：懸敏（文）
電影常用術語淺釋：雲裔（文）
全運會拾零：電通錄音師周驗參加棒球錦標賽寫眞（影寫版）
「都市風光」之最後一幕：場面十餘幅，工部局樂隊演奏寫眞（影寫版）
平海軍艦下水禮：電通外景隊及新聞片攝製工作之活躍（影寫版）
電影中的音樂：黃自（文）
關於「都市風光」主題歌的話：趙元任（文）
「都市風光」中的描寫音樂：賀綠汀（文）
上海中西報對「都市風光」之批評：摘要（文）
「都市風光」英譯本事：吳道存譯（英文）
電通什景：蔡若虹作（漫畫）
餘力—從初夏到深秋：編輯室（文）
日本藝術聚餐會主催之聶耳追悼會寫眞（影寫版）
鵠沼海岸寫眞三幅（影寫版）
封底：唐納，張新珠（影寫劇照版）

每冊另售四分·全年訂閱特價一元
本報自第十期起再增加篇幅四頁而價仍不加
上海荊州路四〇五號
電通畫報社

會計季刊

中國會計學社編纂
主編者 吳世瑞·雍家源 聞亦有
出版

第二期要目

一、江蘇省地方財政之改革（一）……趙棣華
二、論政府機關財物經理之會計及審計事務……聞亦有
三、中央普通會計之總會計制度論（二）……雍家源
四、公營工廠局所等機關之審計方法……陳以剛
五、日本財務諸表準則……龔樹森
六、投資利息是否正當的生產成本……張昌培
七、成本會計間接費之分攤法……丁宇學
八、工業預算……王蓀初
九、會計制度介紹……張心徵
十、會計報評論……余肇池
十一、特載 1.修正高等考試會計審計人員考試條例 2.各種考試會計審計試題

注意
本刊創刊號出版後因定戶踴躍未匝月銷售已罄而各方來函定閱者仍絡繹不絕茲應讀者需要起見業已再版數千本即日發售務希愛閱本刊諸君及各地同業注意

全年四冊每冊七角 全年二元五角 全國各地書局均可代定

正中書局發行
總批發處 正中書局雜誌推廣所

開明書店

每部不到角半 每卷不到五分

二十五史補編
網羅古今史學專家補訂表志名著
部數：二四七——內未刊稿：五六
卷數：七七五——內未刊稿：一五七

如此名貴典籍預約祇售三十六元

同時預約再版 二十五史 共價七十二元
單購二十五史 定價七十二元 預約四十四元
〔預約十月底止 樣本承索即寄〕

開明書店 上海 南京 北平 廣州 漢口 長沙
C406

雙解實用英漢字典

兼有普通字書與商用辭書之長 服務工商界者尤不可不備

本書內容
通用之部：單字五萬二千餘個 例句三萬二千餘條 成語俚語四千餘條 同義反義字附載單字後
商用之部：商業名詞二千四百餘條 商用略語二百餘條

每冊定價二元五角 特價二元 本月底截止
商務印書館
789

商務印書館發行 特價書十種

財政年鑑 二鉅冊 定價十元 特價六元五角 郵費五角
中國經濟年鑑續編（二十四年） 三鉅冊 定價十四元 特價九元 郵費七角
以上十二月底截止
民衆基本叢書 第一集第二集一組 八十冊 定價一元五角 特價一元 郵費一角五分 十一月底截止

以下本月底截止

書名	冊數	定價	特價	國內郵費
幼童文庫 全編	二百冊	二十五元	廉價二十元	一元二角
幼童文庫 乙編	一百冊		廉價十元	六角
幼童文庫 丙編	五十冊		廉價五元	三角
小學生文庫 全編增訂本	五百冊	七十元	預約五十元	四元
小學生文庫 乙編	二百五十冊		廉價二十五元	二元
小學生文庫 丙編	一百冊		廉價十元	一元
王雲五小字彙	一冊	三角五分	特價二角	二分半
英漢模範字典（增訂本）（求解作文兩用）	一冊	二元五角	特價二元	七分半
實用英漢字典（雙解）	一冊	二元五角	特價二元	七分半
最新世界地圖集	一冊	二元二角	特價一元五角	七分半
嘉慶一統志表	十冊	五元	特價三元五角	一角五分

785

ENGLISH WEEKLY

New No. 154

英語週刊 ▲改進版式 ▲充實內容

新一五四號要目列下

Lloyd George on Women's Education in England
Lucy Gray or Solitude
Letters by Men of Letters
Stories from Famous Books
Dramatic Readings
Exercises in Punctuation
Some Sentences Translated in Different Ways
Verbs Whose Present Tense, Past Tense, and Past Participle are Alike in Form
Word Square
English by Chinese Students
Weekly News

每冊五分 預定連郵費 半年廿五冊一元三角 全年五十冊二元五角 郵局均可代定

商務印書館
764

大眾漫畫●

大眾漫畫現已出版・內容豐富思想新穎・長篇彩色漫畫及零星作品均藝壇名手之精心傑作・畫文並茂美不勝算・每冊二角有得一元之希望

代售　上海四馬路中　上海雜誌公司

電影生活

第四期出版　零售每冊二角

隨便談談……高占非
閒話……高倩蘋
我「加冠」……徐來
我進電影界的過去……袁紹梅
我的自白……黃耐霜
九月日記……黎灼灼
兄弟行……鄭正秋遺作

迎秋曲(十一明星演出)十一幅
女扮男裝(徐來女士演出)十一幅
一九三六年新裝表演(六大明星演出)六幅
秋天裏的美(高占非主演)廿四幅
攝人者被人攝(各種表演)十幅
黎莉莉的體態(梁賽珠等演出)卅幅

電影圖書公司　上海山東路三一弄十號　出版
總發行　上海雜誌公司　上海四馬路三二四號

中國漫畫

朱錦樓編　每冊二角

本期要目

跳龍門(封面彩色)……汪子美作・全運會對話(封底彩色)……張英超作・大同風光(彩色)……莫璞作・四萬萬同胞的最安全保障(彩色)……葉淺予作・夜景二幅(特偉作)・江月光於水(彩色)……胡考作・上方山(彩色)……陳涓隱作・秋虫音樂會(彩色)……汪子美作・漫畫春秋(本社特輯)・天高氣爽(朱錦樓作)・不吉利(黃堯作)・遺恨(竺繼忠作)・誘惑(董天野作)・意外的紅利(張鴻飛作)・野花香(劉元作)・景德鎮匿素描(黃鑿昌作)・閒步・幽默對話(無長作)・誰叫你不會游泳(胡芳作)・X光下(顧逢昌作)・阿比西尼亞之子(俞創碩作)・抒情畫(鄭川谷作)・築路小景四幅(勉之作)・雙十節讀報(平君作)・舞台戲與歌舞班之宣傳員(金沫作)・天橋的玩意兒(顧廷鵬俞創碩合作)・紅樓夢四幅(汪子美作)・秋之淚(默之作)・天下太平(本社特輯)・浙江路散見(陳忠豪作)・盤絲洞(牛鼻子作)・和平的破壞者(胡亞光作)・(不及備載)

第二期今日出版　內容比一期更充實　材料比二期更豐富

定價(全年)二元二角　(半年)一元二角

茲為讀者購第一期紛紛來函再版・本刊第二期優待讀者・凡附郵票一角三分寄至武定路祥興里三號本社即奉寄一冊試閱

中國漫畫社出版　上海武定路祥興里三號
上海四馬路上海雜誌公司總代發行

爲着時代的需要才產生的

航空半月刊

二卷三期出版

◀本期要目▶

遠東商業航空之逐鹿……楊國杜
美國商業航空之透視……杜
英國商業航空之透視……杜
飛機在毒瓦斯戰爭時的地位……劍萍譯
保險傘在飛行時的價值……珪
容克尼……劍萍譯
愛拉特里……珪
漢潘琪……定珪

都尼……續
域一克……懿
福克……懿譯
初級飛行原理……楊匡定譯者
航空故事……球
半月空訊……編

特約代定兼經銷　上海雜誌公司　上海福州路三二四號門牌

中國航空協會航空半月刊社發行　上海呂班路一七五號

國際畫報

創刊號出版

每冊零售一角五分　全年廿四冊洋三元

第二次世界大戰迫於眉睫，均已以忙，強列帝國主義者，於此弱小民族，備力西歐，侵略大利益，在此次世界大戰爆發以前，本刊特印國際彙報國際特輯，以明真相。

阿比西尼亞騎兵之雄姿(彩色圖)・現代戰神墨索里尼之大聲疾呼之神態(銅圖)・意國海空軍大演習(銅圖廿餘幅)・地中海國軍艦之前演習(銅圖卅餘幅)・蘇彝士運河意大利運兵提徙(銅圖十五幅)・阿比西尼亞皇室阿利王與阿后儷影等(銅圖一幅)・阿國織承者太子馬根耐練習健身術(銅圖十五幅)・阿比西尼亞之軍備(銅圖九幅)・卍字旗下的德國軍備(銅圖十二幅)・美國陸軍之軍備(銅圖十幅)

總代發行　上海雜誌公司　四馬路三二四號
國際畫報社出版　上海福煦路明德里卅號

學校生活

張彭年主編

兒童年專號

安徒生像(封面)
兒童年的意義
兒童年與兒童教育
兒童年與父母之義務
「兒童本位」淺釋
兒童教育與父母師長之職責
……王世杰
許紹棣
陳成夷
俞子仁
陳選善
邵鳴九
魏葆善

兒童年兒童對於新兒童應有的貢獻
鄉村兒童的教育問題
時代下兒童的新兒童
兒童文學的分類
兒童生活回憶(半)
兒童劇的節目(插圖)
……鄭西谷
趙欽仁
陳醉雲
張仲寰
錢畊莘
尤墨君
李朴園
豐子愷

第一、九一一、二〇期合刊(雙十節出版)

本組另售：大洋一角　全年定閱連郵費一元半
發行所：杭州開元路東南日報館
及本市各大書局
上海分售處：上海雜誌公司四馬路

電影文化

第一期特大號　零售每冊一角

文字要目

發刊詞
電影與文化
「父母子女」攝製經過
水銀燈下的漫話
受了「出征」的洗禮
父母子女歌曲說到鄙曲的改良
漁民淚的歌曲
總動員歌曲
基本教練的檢閱
孫德志女士國語的收獲
「打漁殺家」傳略
搬上銀幕
……陳永霖
胡紹緻
胡心靈
閔秋英
劉雪霞
任秋光
胡紹庭
顧文宗
劉雪庵

圖畫要目

電影之秋(封面三色版)
閔秋英……化裝……六幅
父母子女……劇照……八幅
小閃王生先光……特寫……一幅
閔女士生辰……劇照……十一幅
秋霞……特寫……五幅
出征……劇照……十一幅
外景……堂記……一幅
父母子女……全部劇情……十幅
童星胡容容……特寫……一幅
「打漁殺家」……葉淺予作……一九幅

文化影業公司出版
上海雜誌公司總發行
上海四馬路三二四號

中國文學珍本叢書

叢書雜誌化

自本年四月十四日起每月出書一冊至十萬字等四十自八萬字起至一百萬字約售價七角每冊約三角

珍本大衆化

本叢書所選均為搜求珍本秘本借抄書資耗巨且已加上月增修已集之重印未見之本者習而售價之廉低僅一元冊值已

全輯凡二十萬言　一百五十萬頁　部　最後十天

印成二十二位編輯本書

專家補缺點　精校

慎重叢書　廿六種

全輯預約

零售三十餘元　預約二十二元

普及本　預約一次繳二十四元；分次繳：本月付四元，外埠十一月底止；特印本一次繳二十七元；特印本：普及本付三元，外埠十一月底止

千一萬言七十九厚冊　字體俗裝裝印刷精美正確　有力證明

一本埠自一五加一外埠郵不滙　郵費取律元角足

賴古堂刊本　周亮工纂

古今文章之最眞摯動人者，莫過於日記及尺牘，第一輯中先選印周亮工之尺牘新鈔，書爲明末清初諸名人之扎賴古堂名賢尺牘，網羅百家，以文重而竟遭禁止，人之書之扎總集已而爲清朝禁收，近來頗有尺牘之本，其價值之高可想而知，者・無論其視理之要・爲本書所收・可比・一種評文逸景之文筆・均非陳腐・繁冗・之書上乘・凡切輕逸之寫・抒情均非陳腐繁冗之作，此書也，愛好文學及晚明清雋之小品者，不可不讀・零本發賣：普及本五角　特印本七角　函購免郵

郁達夫署簽　張静廬校并跋

尺牘新鈔

上週出書

袁小修日記

袁小修日記為公安三傑之一・本書悔悟之餘・無不精嚴・天才秀發・現已售完・今再版出書・特請潘廢・極力主張・嚴・仿古・現再版於前・出其所作・特為之印行・...

再版出書　零賣　普及本五角　特印本七角

西青散記

凡遇仙女・其餘皆求之不可・作者傳之・西青散記・史悟・即一點一記・淒楚・婉轉・悲涼・讀之如聞其聲・...

零賣　普及本三角　特印本四角

下週出書

金瓶梅詞話

依萬曆丁巳年本・之珍本・原本・十卷・一百回・全書・二冊・精裝・普及本・預約・...

凡愛讀本公司出版品者，此種好書，不可不讀・代派文章公司・安心也

印有書目樣本歡迎函索面取

發行所　上海雜誌無限公司
總店四馬路三四二號　電話九一一五四一　支店南京路太平洋中洲廣永路北
代亦售各書各銀均分各地・凡上海外埠・約定函購接收・可託地方行大局收費

上海雜誌無限公司代理全國畫報雜誌凡六百餘種每日平均有新刊出版達二十餘種長期優待一律九折歡迎自由參觀

二大定期良好讀物

中國唯一文圖並美的半月刊

時代漫畫

二週年紀念特大號・第二十二期・每冊三角・

主編魯少飛

本期特點

篇幅多至十六頁・彩色七用三版・雙色版精全國作者・聯合之總印・漫畫集鉅作均・動員作傑・保心血作

目錄概要

全國木刻漫畫選……沈逸千
六屆全運會來到上海……黃苗子
新夫子中國之馬斯艇……郭建英
十月趣味遊之手帖……王龍英
孔六題上海漫話……張英超
愛坑板的中國……汪錫鵬
龔四年後……荊有麟

國貨女神……陳涓隱
小女性鏡…… 朱雙
新都市的畫報編輯部……葉淺予
我亦老革命也……陸志庠
宗教城外……王柳園
兒童自由漫畫選……胡考
封面——國家棟樑

時代漫畫定閱價目

冊數	國內	國外
全年十二冊	二元	三元二角
半年六冊	一元	一元六角

時代畫報

主編張明日每期出版大任二冊九角

・本期要目・

封面——蒙古選手摔角……兪創碩
內蒙消息……沈逸千
全運會各單位素描……葉秋原
春江半日……王健
國際風景綫
特載：全國運動大會新聞

篇幅繁多不及備載

時代畫報定閱價目

冊數	國內	國外
全年廿四冊	四元	七元八角
半年十二冊	二元四角	四元

時代漫畫

布面精裝一厚冊每冊定價洋三元

時代漫畫出版迄今已近二載，內容質量包含精宏，故銷行廣大，甚得愛護之士，易於保存及參考起見，特創刊號至十二期改訂成冊出版，業已於本月十日准期出版，承各讀者紛紛欲購，至為欣幸，現因所存書數已無多，欲購者請從速本外埠掛號郵寄，在內尚請注意外埠讀者

上海時代圖書公司

上海福州路三百號●電話九二〇三一號

歷史攸久內容簇新文化界貢獻最大的

社會新聞

又名中外問題

第十三卷第二期今日出版零售洋一角

劉匪軍事與所謂國際路線……燧
歐洲合縱連橫之將再演……致
中日經濟提攜之可能的發展……導
聯合戰爭之世界的陰謀……周
意阿對全問題展開……王毓民
蘇美全運會幕……古
米屆長沙會記……黎循
六此古國印象記……亞
如非黨史的展發(現代史料)……新
東民對之經濟企圖(時論選輯)……今
國本華中(小說)……龍

簡評　小品文集

親善聲中的怪言論……民
防共會議與土地村……平
中歐集團……平
六屆全運會代表之言……新
國聯意俄入境……英
日軍干涉……莘
從「繁忙」開到扯談……今
「小大由之」……俄
藝術與藝術教育……S
保護銅像紀念堂……W
肉慾之類……儼
聊且漫談……王適可
家信……景亞夫
……樂白
……蟻吻

定價　預定國內全年連郵二元・半年一元・大洋香港澳門・日本歐美另加郵費

總代售處　新光書局　上海白克路中
出售處　全國各地大書店報社報攤

特價

國學珍本　柳亭詩話　全書一厚冊計四百十餘面定價一元六角(特價一角四分)
國學珍本　拍案驚奇　全書二厚冊計二百卅餘面定價二元(特價一角四分)
國學珍本　袁小修日記　全書一厚冊計三百十餘面定價一元六角(特價一角一分)
國學名著　紅豆村人詩稿　全書一厚冊計二百四十餘面定價一元二角(特價九分)
國學名著　宋六十名家詞　全書一厚冊計三百廿餘面定價一元六角(特價一角一分)
國學名著　隨園詩話　全書三厚冊計四百廿二面定價二元(特價一角四分)

各種新式標點著譯小說學史，各種自有圖書，另有折扣特價，郵寄另加函索

發行　新文化書社　上海四馬路中市

上海人力車夫互助會為選舉理事啓事

本會前經中央批准，定於本月廿四日(星期四)下午三時半至東嘉興路總會所，開第三届會員代表大會，選舉理事，凡會員代表，務希攜帶本人力車夫執照及磁牌，屆時出席，是為至要，茲將全份姓名及號碼與下列相符者列下：

本會第一次理事選舉，原於十月十一日(星期一)由工部局華董虞洽卿先生抽定四百人，除專函通知外，再行廣告，凡登記號碼與下列相符者，本定於本月廿一日……

姓名	號碼	姓名	號碼	姓名	號碼
有安	張達悅	山甫	臧悅安	蘇根	陳小山
遠桃	朱懷甫	福	龐石蘇	英根	丁阿根

(名單續見下列號數表)

上海中國賽馬會第一五五期賽馬截止報名通告

號數	姓名	號數	姓名	號數	姓名	號數	姓名	號數	姓名
00079	仇長懷	08009	潘萬德	16088	李傳餘	24085	周恩慶	32071	張達有
00151	李維才	08118	趙三	16146	王順昌	24163	郭本云	32108	臧悅安
00298	于有棋	08218	陳志平	16231	施鳳橋	24250	王學連	32224	陳小山
00400	王金昌	08345	張茂銀	16322	江阿福	24356	任萬順	32318	朱懷甫
00484	祁阿大	08459	季金玉	16480	王志仁	24446	沈其友	32490	龐石蘇
00549	劉阿四	08572	劉世喬	16580	孫門生	24523	蔡華山	32569	丁阿根
00610	孫爲善	08684	祝金田	16674	田步亭	24643	張如奎	32607	沈從遠
00712	劉桂馬	08709	萬長華	16745	王姜山	24782	寥冠成	32764	姜萬桃
00843	湯雨林	08805	張申民	16859	倪錦西	24868	馬純昌	32861	袁春福
00947	楊盛祥	08912	樊居明	16985	王水明	24969	顧會昌	32935	陸寶英
01036	姚同錦	09058	姜生房	17013	吳國林	25075	唐正喜	33070	張友根
01155	毛廣梅	09171	朱四	17119	牛萬芝	25183	朱龍江	33163	王毅成
01247	劉海發	09285	卞學富	17247	沈漢章	25293	徐品宜	33238	徐元成
01380	劉士田	09326	陳正貴	17308	曾維士	25365	萬宗海	33367	袁新亮
01413	許全根	09411	單茂伏	17402	史寶得	25476	徐學鑾	33488	趙渭江
01532	王學金	09513	范長富	17547	徐文和	25566	楊連根	33575	黃江
01686	楊士能	09627	袁德銀	17689	陳金基	25664	孫桂文	33667	邱桂祥
01719	房全廣	09738	王懷寶	17760	劉登順	25743	周友仁	33720	談金常
01824	劉廣裕	09865	琳根芝	17878	朱友成	25888	萬長富	33897	王宰林
01959	愼殿喜	09960	丁步洪	17978	榮炳辰	25952	薛業濟	33955	曹學書
02035	孫佳生	10037	李兆若	18045	崔中漢	26073	郭裕有	34013	蘇懷生
02157	丁廣輝	10124	祁玉田	18175	錢小牛	26182	曹陸	34147	褚曹云
02268	沈如周	10217	周達信	18232	俞小根	26241	余春元	34290	黃志遠
02323	劉懷松	10374	張玉坤	18393	沈龍其	26400	陳金生	34358	蔡如清
02411	孫伽元	10459	宗海松	18487	荀恩志	26411	蔡永興	34417	毛有才
02567	嚴竹鈞	10524	周士爲	18507	殳徐青	26504	趙春濟	34530	卞大河
02663	徐大友子	10645	徐阿大	18614	陳林甫	26665	周金成	34648	馮成林
02739	江立忠	10702	張長桃	18757	郁文明	26795	李漢均	34707	胡才西
02888	程雙余	10874	王兆清	18890	張廣華	26850	朱德全	34889	唐九孝
02957	姚福康	10931	張錦文	18989	夏餘江	26902	蔡永興	34953	楊長山
03018	唐峻德	11051	李炳如	19025	陳永生	27009	季老三	35031	王國祥
03114	李芝富	11159	楊朝三	19122	楊子樊	27155	朱廷珍	35191	唐大
03225	邱金隆	11299	陸小硫	19286	陸兆祥	27269	譚德華	35263	楊九俊
03358	陳維柱	11368	常永海	19337	徐文祥	27317	黃彥臣	35342	仲又信
03442	朱曹榮	11434	王小如	19479	吳廷廣	27410	毛景芝	35473	倪德華
03538	吳德隆	11596	張春才	19564	俞小汪	27507	尤其根	35580	王拾玉
03637	周田浩	11690	許春林	19625	唐志寬	27612	周記華	35681	李書和
03784	陳得進	11720	張德仁	19745	蔡官保	27742	支林年	35716	趙長太
03871	茆學貴	11822	王炳清	19885	繆五	27819	張茂田	35812	丁立同
03909	衛興開	11970	邱又根	19943	吳文亮	27995	錢永文	35975	毛阿四
04097	戴貴林	12007	樊毓豐	20083	王景亭	28067	徐福長	36089	商明芝
04152	姜福根	12178	李云玉	20150	李德成	28104	徐慶根	36193	李壽明
04210	陳如芝	12245	祝繼文	20268	張澤軒	28245	孫學貴	36245	馮金順
04382	唐長連	12348	潘照餘	20317	吳國銀	28314	倪小五子	36374	王得喜
04428	王桃桃	12476	張小根	20473	范登臣	28445	吳佩根	36463	賈寶才
04534	袁少昌	12590	黃阿四	20519	李德文	28555	單山井	36561	於錦善
04660	楊敦奎	12677	武萬應	20609	谷榮康	28620	沈春山	36630	楊照發
04767	唐忠堯	12729	臬廣富	20762	陳如忠	28745	王鳳祥	36714	晁竹屏
04828	張祥郎	12900	李六	20850	劉國生	28886	陳國才	36893	劉勝榮
04962	仲紀順	12957	陳寶餘	20973	楊金寶	28951	王樹枝	36904	姜小徐
05082	鄒福山	13054	諸永清	21076	胡榮喜	29023	王錦和	37080	孟宏海
05181	史鴻珍	13195	張三	21172	徐懷棍	29178	曹德寶	37130	蔣信祥
05252	陸文才	13275	楊又書	21263	宋文同	29214	王余文	37215	戴月才
05339	徐國祥	13344	錢江富	21316	呂莊林	29390	趙寶琳	37399	張阿和
05410	倪如台	13432	王川	21425	鄒大才	29443	盛根遠	37466	劉懷云
05592	陶三寶	13554	宋連慶	21516	葛所根	29503	黃寶余	37521	劉朝卿
05631	柏協昌	13625	吳存高	21687	楊正秉	29655	季兆恩	37683	許阿裕
05737	林昌茂	13795	徐全	21716	王阿二	29762	王恒財	37788	徐會畢
05892	崔興盛	13889	俞小狀	21828	花在元	29829	黃才林	37879	陳德和
05973	張銀富	13948	謝禮坤	21983	周德餘	29999	呂懷子	37954	崇國平
06002	江長河	14072	錢長洪	22047	王炳才	30074	王漢泉	38061	陳渭如
06103	馬金標	14140	孫鶴書	22184	王蘭江	30155	徐乃喜	38194	周學寬
06264	于德水	14261	戴元人	22289	鮑得才	30266	孫金鳳	38298	姜文元
06376	王貴發	14390	周國人	22304	龔德祥	30328	錢元芝	38376	孫正國
06422	祁兆熊	14402	許長富	22412	龔志橋	30446	顧登遠	38486	朱照文
06515	竇元山	14508	花春貴	22519	湯長海	30555	梁老五	38600	朱廣晉
06650	李四財	14695	蔡柏生	22639	黃萬珍	30636	馮榮昌	38661	羅正才
06746	錢步州	14773	賈寶連	22743	劉士榮	30740	張國濟	38702	張南燕
06819	韓長松	14890	練永情	22876	張童喜	30818	吳恒龍	38818	呂榮祥
06996	陳錫朋	14929	余洋才	22995	殷三	30986	孫長山	38995	張雨廷
07018	陳金桂	15040	馮贊美	23080	袁均友	31036	徐阿四	39066	楊寶林
07172	許學田	15147	楊加盛	23142	樂正昭	31109	熊在元	39184	徐金元
07203	陸小四子	15207	陸仲鵬	23297	黃金鶴	31242	林錫隆	39298	周林高
07304	李中金	15390	刁式	23321	黃大旺	31309	李保山	39387	錢國華
07430	曹萬生	15481	秋連坤	23449	黃保甲	31490	李日桂	39424	吳國米
07593	王根寶	15507	李老三	23577	夏期富	31514	于達江	39576	吳康林
07688	李芝鴻	15637	黃洪秀	23634	黃麒泰	31631	徐壽祥	39665	李復興
07753	錢步文	15769	徐銀堂	23762	袁錦	31750	朱國玉	39720	夏寶才
07837	劉彬文	15823	萬壽橋	23816	朱亭善	31838	茆貴橋	39817	林泰德
07956	孫永才	15914	嚴三喜	23915	陳子有	31924	周彩章	39966	薛阿六

本期賽馬如未報名者，定於十月二十二日下午七時截止，屆時請至本會記賬處取收據，並每張洋二元報名冊；此佈。

上海中國賽馬會謹啟　靜安寺路七〇號

今日江灣賽馬

本月二十日江灣賽馬上午跳浜賽一次十一時四十五分起賽下午一時起平賽十次搖彩票每套洋十五元(計二元票五張五元票一張)入場券公共看台每位一元(此券當日如購搖彩票可作代價一元)會員看台每位另加二元

附告——本會為便利觀衆起見特備公共汽車自靜安寺路七二號會所直達江灣跑馬場定於下午十二時半——一時——一時十五分共三次俟末次賽畢在江灣跑馬場駛回原址

車資——單程每位大洋三角來回六角車票在本會辦事處及跑馬場門口發售車內不售車票無票請勿乘車

平漢鐵路管理局招商承辦庶務用品廣告

本局所需文具，紙張，印刷，傢俱，以及雜件等類庶務用品，每月約計二萬餘元，向係公開招標承辦，凡願與本局往來者，即日起，向本局庶務課登記，附繳登記費一元，已登記者，或來局面洽，或函商均可也。

投標辦法，以後每遇購辦物品時，由本局將標函直接寄發，所有交貨付款等項詳細手續，請向本局庶務課或北平保管室登記，北平長安街，漢口法租界，北平東長安街・…

鳴謝上海瘋人院

長子如岡肄業杭州之江大學因用腦過度猝成瘋癇關家驚惜屢醫無效幸承王一亭先生等介紹本埠愛文義路卡德路西首中國瘋病醫院附屬上海瘋人院住院療治繼及月餘竟告全愈復蒙優渥感惠莫名除請一亭先生備函道謝外特登報頌揚藉為同病者介紹　上海日清輪船公司孫億平謹啟

河南省政府建設廳招聘工程人員通告

本廳為修築公路亟需工程人員負責辦理茲訂招聘辦法如下(一)資格　學土木工程師國內外大學或高等專門學校土木工程科畢業或同等學力有測繪工程經驗三年以上者(二)工程師施工或設計工程師或其他工程機關服務二年以上有公路或橋梁設計經驗者(三)待遇工程師每月薪水一百八十元至二百二十元　副工程師每月一百二十元至一百六十元　工程員每月八十元至一百元　凡有以上資格者即日起半個月內親繕履歷連同證明文件郵寄開封本廳經審查合格者先予通知本人到廳面詢及格即行委用此佈

商務印書館 本週新書一覽

十月廿一日	實用官廳會計	吳[illegible]著	三元
	小學教育的改造	董任堅編	三角五分
十月廿二日	英漢對照蔡公家訓	[illegible]譯	六角五分
	新課程標準小學校社會科教學法	[illegible]著	四角
十月廿三日	新疆紀遊	吳[illegible]著	二元四角
	李後主	[illegible]著	一角五分
十月廿四日	大學叢書經驗計畫	劉仙洲[illegible]譯	平裝九角
	日本的新農村	[illegible]譯	六角五分
十月廿五日	農業氣象學	[illegible]著	一元三角
	說文解字敘講疏	[illegible]著	三角
十月廿六日	禮記集說	清莊有可撰	八冊二元八角
	猶太教概論	[illegible]著	二角

本館印 出版週刊 預定全年連郵費一元 贈送讀書指導第一輯一冊值洋五角（零售每冊二分）

778

和平曙光

法海軍允援英
英意即發聲明
地中海英艦可略減少
意已提出停戰條件說

【巴黎】英法意三國代表在羅馬談話好轉之結果、和平前途今日驟放光明、外部復宣布、英意即將發表重要之共同文告、益增樂觀之空氣、外交家今日以爲或可由此逐漸展開和解意阿戰事之途徑、（十八日國民電）

【巴黎】此間今日正式宣布、法總理賴伐爾已肯定答覆英國、如意軍在地中海攻擊英國海軍、法國決定與英合作云、另據英國大使之報告稱、賴氏對於英國所詢法國將來是否援助英國一事、彼已完全滿足英國之要求矣、（十八日國民電）

【羅馬】迭經外交談判之結果、英國今日已允自地中海撤退一部份本國艦隊、墨索里尼亦允減少集中利比亞之戍軍、法國則贊成派遣軍艦接填地中海英艦退出之防務、此項協定係英國駐意大使特魯蒙今日與墨索里尼及法國駐意大使狄香布倫分別接洽而成、其辦法規定法國海軍開赴地中海、必要時保護英國之利益、據意人方面今日之表示、現在緊張之局勢、已有和平解決之希望、外部發表之文告稱、英法意三國代表之繼續談話、亦示感爲歐局之紛爭、其和解之門戶並未關閉也云、（十八日國民電）

【羅馬】羅馬與巴黎兩處現有所商榷、而倫敦與巴黎間亦復交換意見、故現有和平運動又在發動中之希望、英國駐意大使德魯蒙今晨訪晤意相墨索里尼、而法國駐意大使則已於星期二日往晤墨氏、法總理賴伐爾今日在巴黎接見意大使、據此間可恃消息、巴黎與羅馬間及巴黎與倫敦間刻皆循外交途徑從事談話、確訊現尚未悉、但繼續談話之事實足證門戶迄未關閉也、（十八日路透電）

【巴黎】法國答覆之大綱已於今晨由賴伐爾總理面告英國駐法大使克拉克爵士、至其全文則將於今晚正式遞交英國政府、據法國外交部發言人宣稱、外傳英法兩國意見齟齬、實由兩國報紙對於兩國政府觀點、作不準確解釋之所致、就法國而論、法國準備履行國聯會盟約第十六條第三項之互助約束、對於集體責任、法國自願担任其所應任之一部分、決不推辭、惟就目前情勢、法國以爲尚可不必實施盟約第十六條第三項之規定、法國用意如此、別無其他、所望英國閣員作明白宣言、庶幾由報紙鼓吹所造成之緊張局勢、得以緩和也」云、意國駐法大使賽呂悌今晨往謁賴伐爾時、曾面陳意國停止對阿戰爭之條件及和平解決爭端之基礎、但官方不願將此項談話加以洩露、僅稱賽呂蒂所作談話、係報告消息之性質云、（十八日哈瓦斯電）

【倫敦】英國近向法國詢問、如地中海英艦隊爲意所攻、法國願否起助英國之各點、法國已答覆允予援助、其覆文已於昨夜交與駐巴黎英大使克勒克爵士、據巴黎負責各界聲稱、覆文已銷除英法間之誤會、法國準備履行國聯盟約第十六條第三節規定遇實施制裁發生危險、應相互輔助之義務云、倫敦接此覆文後、大爲滿意、政界以爲法國對於英國所視爲英法兩國有在日內瓦合作必要之一點、已予以滿意之答覆、聞英國現願考慮撤退集於地中海逾額之噸位若干、惟地中海英艦隊減至尋常實力之前、必須履行二條件、㈠意國須撤退增駐利比亞之軍隊、㈡大局當有可覺得的之進步、此指意國報紙對英之抨擊必須停止而言、此二條件日後之履行、雖非爲不可能、但英意兩國政府間目前尚未獲有諒解也、（十九日路透電）

【倫敦】倫敦政界今日徵實地中海英艦隊目下不致減至尋常實力、須俟意國撤減駐利比亞軍隊及意報停止抨擊英國、英國始能從事此舉、惟英意刻正在羅馬進行談話、如獲結果、則將發表共同公報、於是此二條件或可由意國履行、英國或將由直布羅陀撤退戰艦兩艘以報答之、法國關於此事答覆英國之牒文將不公布、大旨乃說明法國於意阿爭議中所取之外交政策、殊光明磊落云、（十九日路透電）

【羅馬】首相墨索里尼昨曾與英國大使德魯蒙作重要談話、所得結果將在星期日午前公布、此項談話目的乃欲在英意兩國之間澄清空氣、現信英意兩國間陰霾雖未能一掃而空、但雙方操切行事一層、已無可慮、按自英國軍艦集中地中海以來、一般人以爲此乃英國採取軍事制裁手段、至少或欲封鎖意國港口之朕兆、（十八日哈瓦斯電）

【倫敦】據官方消息、英國政府即擬在短時期之內、將奪特號與雷霆號兩戰艦自直布羅陀海峽調回本國云、關於意阿爭端、此間頃接獲羅馬消息、謂意相墨索里尼與阿國皇帝所進行之談判、形勢尚佳、但此間有力方面以爲意國政府所提出之要求、英國未必加以接受、蓋以此項要求、係屬過分故也云、（十九日哈瓦斯電）

十月三十一日起 各國抵制意貨
十八國委員會決定

【日內瓦】十八國委員會今日決定自十月三十一日起實行抵制一切意貨、五十二國總委員會今日午後開會可望予以批准、國聯對意制裁於是三方面齊動矣、即㈠對意軍火封鎖已有十六國實行、㈡對意斷絕財政往來已有蘇俄、拉特維亞、及芬蘭等國實行、㈢抵制意貨月底實行、（十九日國民電）

【日內瓦】現已照會國聯願解除對阿輸出軍火禁令同時並禁止對意供給軍火者、已有十四國、最近報告依此辦理者、爲瑞典、烏魯圭、立陶宛、與南愛自由邦、（十九日路透電）

本報今日要目

國內 外部收到國聯正式通知 日代辦若杉到津籌備 各總領事會議
國外 法覆英允海軍合作 英意進行調解運動 海軍會議問題日本照會英美
上海 日駐華三省高級幹部會議展期 歐亞公司京滬段夜航 上海市保持全運會男女兩總錦標

第一張…要電
第二張…要電 國際電
第三張…國際電 本市新聞
第四張…本市新聞 兒童週刊
第五張…教育消息
第六張「婦女園地 商業新聞
本埠增刊」第一張…業餘週刊 第二張…電影消息

中華書局發售預約
本月底即將截止惠訂請速

小學生若要功課好 這套書少不了

小學各科副課本

高級主編…趙欲仁先生
中級主編…施仁夫先生
低級主編…呂伯攸先生

本書根據小學各科課程標準各學年作業要項依文編輯，册册有內容，於補充知識外，並注重實際生活習慣和技能方面的訓練，全書充滿着「做」的精神，文字淺顯生動，用純粹的國語文寫述。低級各册更注意語句的簡短，屏除艱難生字，並加注注音符號，尤便閱讀。
印有簡章，詳載書目預約辦法，承索即贈

册數…三百册
印刷…低級一百册全部彩色精印 中高級二百册單色印附插圖
定價…三十元
預約價…十八元
郵費 國內各行省及日本朝鮮…一元八角
分級預約 低級一百册只收七元 中級一百册只收六元半 高級一百册只收六元半
出書期 分四期第一期書五十册已出版其餘在明年十月底以前出齊
預約時隨發已出五十册

（乙379）

正中書局新書

簡師鄉師教科書
化學 常伯華編 全二冊上冊定價四角半
本書以日常生活爲中心，由觀察與實驗出發，以化學原理爲依歸，實驗輕而易舉；敘述說理嚴明，除將來教授小學自然科俾可從容應付外，並訓練學生能單獨舉行實驗與運用化學原理以思考之能力。用國產道林紙精印。
上海：四馬路 南京：太平路

開明書店 半月新書 特價七折 第四期
童話與兒童的研究 松村武雄著 鍾子岩譯 每冊七角
開明青年叢書 商業英語 馬文元編 每冊八角
英語叢書 英文詩歌 袁式伊編 每冊四角
史學研究 羅元鯤著 每冊五角
特價期十月底截止
圖書館憑券購買打六折
外埠函購 展期半月 免收寄費

上海 中華書局 總店 福州路河南路轉角
特設廉價部
●出少數代價
●買有用圖書
貨品：本版及文明書局出版圖書・原版西書・雜誌・文具・儀器・運動用具・信箋信封等
折扣：自二折起
印有廉價書目承索即贈
現購爲限 概不退換
外埠函購以郵戳日期爲憑並依照來信先後寄發另收郵費 廉價文具恕不郵購
（乙407）

新式家庭皆在銀行
開活期存款戶
家存現金常恐水火盜賊如在本行開立活期存款戶其利有四保障安全又得利息一也代收款項不勞奔波二也代付開支無須檢點三也按月結單便於查考四也總行印有「活期存款手續淺說」承索即奉

上海商業儲蓄銀行
總行 上海寧波路五十號 分行 國內各大市鎮

上海跑馬廳 東方飯店 因市面不景氣爲旅客謀經濟
▲原價 本店房金向來公道與衆比較確實祇有七折定價公認便宜
九月份起
▲減價 實事求是減低定價與衆比較等於對折
▲中西菜 中菜西菜各式茶點晝夜備齊優待顧客實照原價減收八折
▲床舖 被褥帳枕在四江口自辦洗廠上等工料專使洗滌特別清潔
▲汽車 車站輪埠特派接客自備汽車大小房間接客送客概不取費
▲歡迎 各界光顧房餐減低電扇免費接送免費是否比衆經濟便宜

都錦生

出品——絲織風景；五彩錦繡；字屏山水；錦墊桌毯綢傘等——貨精價廉，高尚幽雅，爲禮品之王

非常大廉價

總行 上海北四川路邃路口

分行 上海三馬路石路東首

國聯對意制裁辦法

外部收到正式通知

其實行方法與範圍

中央刻正詳加研究

【南京】外交界息、國聯通過經濟制裁意國後、已由日內瓦廣播通知各會員國、正文郵寄、現尚未到京、政府方面對實行制裁方法與範圍、正在詳加研究、據一般觀察、我國態度、一方面固須盡會員國義務、他方面亦須顧及本國特殊環境、（十九日專電）

【南京】國聯對義制裁辦法、通知我國後、其實行方法與範圍、刻正詳加研究、一方面固須盡會員國義務、他方面亦須視本國特殊環境而定（十九日中央社電）

【南京】國聯會根據盟約第十六條而設立之調整委員會、曾於十六日通過建議案兩項、國聯秘書長通知會員國各政府、我外部亦經收到其正式通知、除譯呈行政院核示外、茲將其來電漢譯全文採錄如次、

國聯秘書長茲代表根據盟約第十六條而設立之調整委員會、將十月十六日該委員會會議所通告原案、轉達會員國各政府、調整委員會之決議、認爲該委員會所已提暨將續提之辦法、須迅速切實施行、實爲重要、固知各該國施行此等辦法、須依照其本國法律、尤須依照其政府履行條約之權力、但事實上所應注意者、國聯會員國對盟約第十六條產生之義務、既必須遵守、自當以必要之速度、採需要之步驟、履行其義務、

建議一、茲附列專家小委員會所審訂之修正表以之代替第一建議之附表、其所考慮之物品、係軍火與軍器、第一類㊀來復槍及小手銃與其槍管、㊁各種口徑及管度之機關槍自動來復槍機關手槍、㊂各種口徑之槍短砲血砲及其配管與旋轉機件、㊃上述第一項及第二項所列軍器應用之軍火、第三項所列軍器應用之空實殼碼、暨此等軍器之備射充氣、㊄空之榴彈彈魚雷水雷及其發射之用械、㊅唐克車裝甲運器鐵甲火車及一切裝甲品、第二類、各種戰船、包括航空母艦及潛水艇在內、（註航空專門名稱係根據中央航空學校所編航空用語辭典）第三類（兼包調整委員會公文內第三類與第五類）㊀裝甲與拆卸之航空器、兼包其比空氣爲重及比空氣爲輕者、與其螺旋槳或空中槳機高空中槍砲架或槍砲與機殼尾組起落架組、㊁航空器之機器、第四類、手槍及自動手槍超過一磅六兩重量（六三○格）者、第五類、㊀燃火彈及一切化學或燃火戰爭所用之其他發射物、㊁催淚毒氣二氯砷化甲基二氯砷化乙基與其他毒器、以爲化學或燃火戰爭之用者、㊂作戰及爆發所用之粉、主席於採用上文時、爲下列之宣言、關於第五類及第二項之物品、按照一九二五年公約、業已禁其使用、現仍禁其使用、而復及此者、以其用途日廣、遂致製造更無限制耳、委員會鄭重聲明、此各種出品、絕對不得運往義大利、茲更提及第一建議之原文如下、茲爲便利會員國遂行盟約第十六條之義務、下列辦法、立即施行、㊀會員國凡有禁止或限制軍火軍械對阿比西尼亞輸出轉運或經過者、此種辦法、立予廢止、㊁國聯會員各國政府立行禁止附表所列軍火軍械對義大利或其屬地輸出轉輸或經過、㊂國聯各國政府採取必要步驟、使附表所列軍火軍械輸於義大利以外各國家者、不致直接或間接運往義大利或其屬地、四·第二項第三項訂立辦法、適用於正在履行之契約、並請各政府以其對於上述所有辦法如何施行、儘速由秘書長轉知委員會、

建議二、茲爲利便國聯會員國實行其對盟約第十六條之義務、下列辦法、須立即採用 國聯會員國須立採必要辦法、下列事件、無法實行㊀對義國政府爲償款之貸與及在義國與他處代表國政府爲償款之募集、㊁對義國政府爲各銀行之放款與他項放款、對義國政府之續行墊款或其他續行透支、以及依有效契約直接或間接貸款與義國政府、㊂對義國境內官廳或會社一切償款之貸與、暨在義國或任處爲此償款募集、㊃對義國境內任何官廳或會社、爲各項銀行之放款、或他項放款、對義國境內任何官廳或會社之續行墊款、或任其續行透支、以及依有效契約直接或間接貸款、與該官廳或社會、㊄代在義國境內任何官廳或會社爲各項股票之發行、或他項資金之募集、暨在義國境內或在他處爲此種股票發行或資金之募集、㊅各政府務採一切必要步驟、俾前述第一項至第五項各事件、不能直接或因假手任何國籍之人、而發生效力、並請各政府最好不經立法之新手續、將此擬定辦法、立即施行、且以一切實行步驟、將此辦法於一九三五年十月三十一日完全施行、各政府倘有不能如期獲得必經之立法手續者、卽請將預料可以施行之日期、通知國聯會秘書長、轉達委員會、更請各政府將所遂行前述規定之辦法、於最速時間、通知國聯秘書長、轉告委員會、第二建議末段、表示希望各政府於最短時間將其依照本建議所遂行辦法、通知國聯秘書長、轉告委員會、而爲利便委員會起見、最好每政府須將包括或施行上述辦法之法律命令布告、或其他公文之原文檢送、幷希望能將其大意譯成英文或法文、隨原文附寄調整委員會、又將下列之文採用、茲爲利便國聯會會員國履行其對盟約第十六條之義務起見、承認按照第十六條行動之國何建議、乃根據下列該條之規定、國聯會會員國同意在財政經濟之辦法、互相援助、以抵制破壞盟約之國家對任何會員所施行之特別辦法、上述之文、係重提十月十四日通知、當採用前述建議時、主席宣布此項辦法、不適用於慈善用途之償款、宗教機關之付款、亦經明白議定、屬於此一類、（十九日中央社電）

東非戰訊混沌

意軍鞏固新佔陣地

阿軍方面有反攻意

【羅馬】北路意軍現正從事鞏固陣地、並以數千人開築陣綫後之公路及建造五大蓄水池、俟工程完畢、卽將進攻瑪加爾、南路今日無嚴重戰事、惟意飛機數架在阿京通告波蒂鐵路東南之吉吉迦南二十哩一帶從事偵察、此爲意飛機進向哈拉爾要城之最近地點、（十九日路透社）

◉阿京 據公報宣稱、意飛機今日轟擊距阿杜華東南六十五哩之瑪加爾鎮、並以機關槍向下掃射、阿兵死傷六十人、同時有意工人數千名、由飛機保護、晝夜從事擴張公路與水源、以便進攻瑪加爾、此爲北路意軍第二大目的物、據可靠消息、意軍現沿蘇拉河前進、其前鋒已抵距瑪加爾二十哩之阿遂米索附近某地點、未受阿軍抵抗、不過爲阿軍狙擊而有所死傷、阿軍是否擬固守瑪加爾、現尚未悉、惟該鎮位於山上、山坡乃向北傾、故意軍之奪此、恐不若攻取阿杜華之易易、意軍如攻下瑪加爾、則修築防禦工程、必需多時、因西南與南面之地勢皆甚難行軍也、充滿毒氣之太加齊沙漠、實爲向奎那祠進行之天然屏障、而瑪加爾南面之商路、山嶺綿延、阿軍游擊隊可利用天險、加重創於敵、（十八日路透電）

【倫敦】此間得電、阿比西尼亞東南部陣綫發生神秘之重大軍事變化、聞意軍向平原急進、擬切斷吉阿鐵路、但官方發表報告稱、大雨已阻礙意軍之進展實非資料所及云、據可靠消息、意軍格勗齊尼司令以大批高速度小坦克車進攻鐵路之計劃已遭遇意外之阻礙、並聞阿比西尼亞東南路司令那西布現已集中大軍、保鐵路、（十八日國民電）

◉意屬索馬里麥加狄西沃 傾盆大雨使索馬里前綫之軍事行動大受影響、進攻戈拉海之舉已爲所阻、法芬河方面預測尙將降雨一星期、希白利河一帶之雨比較輕微、使意軍仍得繼續緩進、（十八日國民電）

◉阿京 阿國烏拉廉部落戰士若干、素以強悍不馴著聞、現駐於阿京郊外、待命開往戰地、今日在意使館所外作示威行動、並擅自開槍、警察阻止無效、阿王衛兵一隊乃馳往彈壓、拘捕多人、始將示威者驅散、阿王聞之、立卽諭令將爲首者二十五人各加笞責、（十八日路透電）

◉哈拉爾 阿比西尼亞東南路軍司令那西布將軍今日表示、意軍將於南方低窪之區轉晴後大舉進攻、此次大雨實爲今年反常之現象、（十八日國民電）

◉阿京 本社特派員與格納訊、阿國政府發表公報、謂「意國方面宣傳谷建省軍隊叛變、不但絕無其事、且該省軍隊現由埃麥魯親王統率、正向北部前綫進發、行見意軍將獲得機會、以嘗試我軍之氣餒矣」、公報又稱、「意軍士兵逃亡益多、逃兵且向阿軍報告意軍準備作戰情形、謂意軍在阿杜華·阿克森·阿狄格拉特前綫、挖掘戰壕、佈置鐵絲網、以防阿軍反攻」云、至京城一般空氣、自開戰以來、未有變異、惟民族感情、異常激越、人民咸作戰爭準備 盼待阿皇命令出征、其爲焦急、一般人相信阿軍不久必可獲勝云、（十九日哈瓦斯電）

◉吉布堤 阿京來電稱、何軍五十萬人準備反攻阿杜華、（十八日國民電）

墨索里尼長子 駕飛機險陣亡

【羅馬】今日此間接報、墨索里尼之長子今日駕機飛於阿軍陣綫、其機爲彈擊中、險遭不測、但仍安然飛回意軍陣綫、（十四日路透電）

法對英之覆文

【巴黎】關於英國海軍在地中海遭受意國攻擊時、當由法國加以援助一層、法國政府所提出之復文、業於昨晚送達英國政府、其內容共分兩部份、第一部份係就法理立論、略謂關於國聯會盟約第十六條第三項之解釋、法國與英國完全同意、以爲如有一國因實施國聯會所決定之制裁手段、而爲受制裁國所攻擊時、國聯會各會員國均應自動出而援助、至以現行事件而論、苟有一國受意大利攻擊、法國與國聯會各會員國均當爲之奧援、但意國此種攻擊倘由於被攻擊國單獨行動所致、則當援引盟約第十六條第一項、而認爲一種新侵略行爲、第二部份係就政治立論、略謂英意兩國政府既不願訴諸武力、且再度聲明無意訴諸武力、法國政府以爲盟約第十六條第三項、不必加以援引、抑有進者、國聯會所決定之制裁手段、係屬經濟金融性質、意相墨索里尼業已聲明接受於先、自不致引起糾紛、此外、法國政府甚望英國能將駐在地中海之艦隊撤退一部份、俾雙方得以友好手段解決爭議、因而可能之事變、亦得以避免之云云、（十九日哈瓦斯電）

海軍會議 年內可望召開

各方均願參加

【倫敦】海軍會議將於今年在倫敦舉行之希望、現頗良好、日本今日照會英外部、聲明日本一方面仍堅持其關於海軍限制之意見、一方面準備加入會議、其他簽字於倫敦與華盛頓公約之海軍國現皆已表示參加會議之願意、（十九日路透電）

【倫敦】關於海軍會議預備談話一事、英國政府曾向關係各國有所建議、頃據本社訪員探悉、日本駐英代辦藤井、昨日午後已將該國政府復文、送達英國外交部、聲明願參加豫備談話、但仍堅持該國基本立場、卽主張各國海軍總噸數、應相對等、其意若曰、日本雖可討論實的限制、但要求在某種方式之下承認該國海軍總噸數平等權利云、似此海軍預備談話、日本雖準備參加、但他日能否參加海軍會議、尙未有所決定、（十九日哈瓦斯電）

【華盛頓】日本駐美大使齋藤今日向國務院提出備忘錄、詳明日本對於海軍問題之意見、謂日本對於國際局勢之態度、迄未變更、但並未關閉談判之門戶、此與日本駐英代辦提交英國外部之備忘錄、內容完全相同、（十八日國民電）

奧總理宣布中立政策

對英意不作左右袒

【維也納】許士尼格總理頃發表無綫電播音演說、謂「奧國之政策既非袒意、亦不袒英、僅爲奧國之利益而已、多瑙河問題之緊張、無過於此際、所望國聯會有所行動以確保奧國之生存」、（十八哈瓦斯電）

【維也納】下奧地利省愛國同盟團員萬名今晚各衣戎裝在聯邦政府公署前、向國務總理許士尼格及副總理史泰倫堡歡呼祝賀、下奧地利省內衛團天主教衛隊亦參加示威、及其他非正式軍事隊伍、均參加示威、示威畢、繼以提燈會、惟維也納內衛團司令未命團員參加示威、僅有一部分團員自動參加、則頗可注意、（十八日哈瓦斯電）

天馬叢書

已出版十二册

拉丁化概論……葉籟士
拉丁化課本……葉籟士
寫些什麼？怎樣的寫？……尹庚
新詩歌的創作方法……石靈
蘇聯作家的創作經驗……Y K
夢一樣的自由……歐陽山
沉鬱的梅冷城……東平
葉伯……吳奚如
情形力說……巴夫
山中牧歌……艾蕪
懷舊集……何家槐
江之歌……[illegible]尼
懋庸小品文選……徐懋庸

本月底出八册

門外文談……魯迅
拉丁化檢字……應人
女人的故事……草明
愛……沙汀
劊腳木……荒煤
速寫集……方之中
邂逅……聶紺弩
制服……魏金枝

共二十册 每册二角
預約二元 另贈七折
（郵費外加）
本月底截止

天馬書店
（北江西路三六八號）

北新書局 十周紀念
全部書籍
半價
只有一天

上海法學編譯社出版
吳經熊校勘
張蘄編輯
袖珍本
最高法院判例要旨
出版

凡屬於刑法，刑訴，民法，民訴，各新法判例，皆照條編輯。

法律定於抽象而以應具體之事實有時而窮，於是而例尙焉。例因案而起，而亦輔律而行，凡案之於律無徵者，不得不援例以定之。舊律夥若牆一，例則紛然而起，有新例出而舊例失效者，亦有後例出而前例仍相互適用者。前淸例繁於律，故老於吏事者，以熟例爲能。民國以來祇有大理院判例一種。爲法律家所適用。自十六年國民政府成立，改大理院爲最高法院，法律變更，判例亦隨之而異。凡法所未載，或雖載而無專制的規定，不得不適用新判例。夫國家法律貴家喻而戶曉，判例固法律之屬也，使一般人民無備覽而盡識，將欲保障人權及財產法益其道無由。本社志在灌輸一般人民法律上之智識，而便於援用，爰刊是編。其編例如次。

一 本編分民事，刑事。凡屬於民事者，附民事各判例。屬於刑事者，附刑事各判例。
二 本編民刑事判例，悉遵最高法院刊行本所載，備錄無遺。
三 本編依法條編次，民法，民訴法，刑法，刑訴法等。一概列入現行法條，以资應用。仍附舊法條於現行法條之下，以供參考。
四 本編每一要旨，悉列標目，務取簡明，俾閱覽者，一經開卷，自能瞭然，
五 本編遵照最高法院原編年分爲止，尙是最新要旨，法律家臨案援引，不可不備。

價目
○精裝一册 實價一元二角
○平裝一册 實價八角
外埠函購寄費一角三分

上海河南路北首三馬路 會文堂新記書局發行
分局——北平 漢口 長沙 廣州

程瀚章編
新醫藥辭典
世界書局發行
新醫藥名詞七千餘條 插圖三百餘幅
全書一千七百餘頁 計七十餘萬言
預約

▼醫科教授及學生不可少之辭典！

搜羅宏富
凡內科學、外科學、兒科學、婦科學、產科學、眼科學、耳鼻咽喉科學、齒科學、皮膚花柳科學、精神病學、解剖學、生理學、衛生學、胎生學等各科，搜羅無遺。

解釋詳明
本書各條名詞。（以名詞統一委員會所頒布及中華藥典所載之醫藥名詞爲標準。）中文居首，並附有拉丁、德國、英國、法國等名詞，然後解釋，力求詳盡。

切合實用
本書共七十萬言，搜羅重要醫藥新名詞七千餘條，費時一載有奇。材料豐富，極切實用。可供醫藥界及病家案頭參考之需，亦可供一般人士解析醫學常識上之用。

檢查便利
本書檢字次序，係取不分科混合編輯法，每檢一科目，從每條第一字之畫數多少爲先後，第一字相同者，則檢該條第二字畫數之多少爲先後，依此檢查，十分便利。

▼各醫師各藥房不可不備之參考書！

精裝一册 價洋四元
預約祗收二元 寄費掛號二角三分
預約十月底止 同時出書 樣本備索

(408)24.8.31.

國學名著第二期第三十種
爲日無多 欲訂從速
特價預約
版本好 取價廉
仿古字版圈句
諸子集成
▼諸子集成是 儒家 道家 墨家 名家 法家 兵家 思想之結晶！

四大特點

增加近人作品
如梁啓超之管子評傳。麥孟華之商君評傳。張純一之晏子春秋校注。以上三書。爲他種子書所無。

字體淸晰雅緻
本書全部均用仿古大字版排印。字體淸雅。無損目力。並本本加有圈句。閱讀極爲便利。

摒除僞托諸書
所有後人依託僞作，本書詳細載明。免魚目混珠，讀之徒費金錢與時間。

版本紙張統一
本書計三十種。分訂八厚册。一律精裝本。用西洋紙精印。印刷精美裝訂堅實。攜帶便利。

全套八厚册 價洋十八元
十月底前預約收 六元三角 寄費全套七角
●單本預約照定價對折●
▼第一册定價二元四角
▼第二册定價八角
▼第三册定價三元
▼第四册定價二元
▼第五册定價三元
▼第六册定價二元四角
▼第七册定價二元
▼第八册定價二元四角
寄費每册一角五分半 第二册一角三分

印有樣本備索

各省世界書局發行

(495)24.10.15.

訃聞不週

顯妣錢太夫人痛於中華民國二十四年九月十日辰時壽終內寢享壽七十有一歲不孝等侍奉在側親視含殮遵禮成服謹筮於國歷十月十九日題主二十日領帖念一日發引倫蒙實姻世族誼寵以鴻文賜以吊唁增光泉壤歿存俱感恐訃不週謹再登報奉

聞

不孝孤哀子蔡洪生 雨生泣血稽顙

齊衰期服孫 德寶 祺寶泣稽顙

齊衰五月曾孫 銘玉 銘鈺 泣稽首

幕設蘇州蕩口鎮東橋本宅 通訊處上海愛多亞路九六四號本宅 四馬路神州旅社賬房

恒甥鑒

函悉汝有志前往奮闘既經實現雖老懷愴念惟祝前途光明並願為最後維護汝母處暫不實告能得長瞞最好惟我知汝念親意切擬於每月一號在新聞報登快活林一段以代通信慰汝遠懷使可專心上進特告 舅白

彭恩波君鑒

現在生意已經說定了望君速來受職愈早愈好幸勿緩遲並來時須要帶着麥桃小寶寶偕同來到法租界蒲柏路三八一號婦女協會至禱至禱切勿自悞為要

長沙舒鑑銘快覽

祖父病危望汝速歸從前一切均已解釋 胞弟仲明啟 田・文・英 謹啟

趙如泉啟事

為小兒祖蔭完姻請帖未週

啟者國曆十月二十一日即古曆九月二十四日為小兒祖蔭完姻喜期尤恐役力不週請帖未曾投到者尚祈諸親好友原宥是禱

宋葆庭即朝宰啟事

為家庭發生大不幸之事朝宰即葆庭業已盡續訴請上海地方法院在案蒙院偵察業已將宋王杏弟看押葆庭即朝宰日日在住所除開審外寸步不離恐有一切文件等送達葆庭即朝宰對於一切文件或蓋回件等向來親筆簽字或蓋葆庭圖章時有親筆抄繕蓋章恐有發生想不到一切之事葆庭即朝宰決不承認特此聲明如上

宋葆庭啟 住上海十六鋪培德里四號 民國廿四年十月十九日

嗚謝陸軍第五十五師第一百六十五旅第三百二十八團第一營韓傳連長啟事

敝村澄坑不幸於九月廿七日突來土匪二百餘人正在驚惶之際時韓連長駐防賦春聞報飛援將匪擊退復承傳連長率所部跟踪追擊使敝村生命財產得以保全再造之功深為感戴現韓連長移防鯉魚橋一帶傳連長接任本區防務敝村人士雖悵韓之已去差幸傳之仍留賊膽已寒昭蘇有望敬為藉表愚忱謹啟

江西婺源縣第五區澄坑閤村公啟

上海市國貨橡膠製品業同業公會增價通告

為同業製品「一套鞋」通告本外埠各客戶啟事

諺云一人所需百工為備即就敝業橡膠製品而言初為船來繼而仿製行銷海內國人稱便雖無悠久之歷史確有相當之成績不幸近年受世界不景氣潮流影響市況一落千丈惟原料價格日有增加製成品後反而減值若長此以往殊非本業前途之福況市上外貨充斥牌號紛紜商標龐雜優劣難辨敝會有鑒於此爰經召集全體同業集議多次僉認為維護國貨信譽保障同業利益計殊有整頓出品價格提高貨價之必要復經敝會各執監委迭次熟商決定淨盤價格辦法如下 套鞋價格向售四元以上者至少售四元五角向售四元五角以上者一律提加向售五元以上者有增無減並由本會另訂價單及議訂罰則自本年十月廿一日起一律實行以維血本而免虧耗再敝同業出品 套鞋除正號外祇有副號次貨兩種並無其他字樣標識除通告外誠恐本外埠各客戶未能盡知用特登報公告諸希 鑒察為荷此啟

上海華商公共汽車公司第五路車改停新虯江路公告

敝公司第五路車輛原定北站寶山路口起至市政府宿舍止茲因敝公司為交通調劑需要定於本月二十日起將該五路車改在北四川路新虯江路口起點沿途車資分站（除不經北站外）其餘均依原定特此奉聞佈告各界 亮鑒

災區火險閘北保戶墊款緊要通告

茲關於閘北災區火險賠款交涉所得之款四萬元除救濟費未發部份現已完全移交社會局負責發付外但對於發還各保戶墊款部份自前次登報通告以後尚有三分之一額數未來領取長此延不結束殊屬未便今為了清經手人手續及同人等責任起見特行通告望未領各保戶限於本年十一月十日以前仍向海寧路天保里九號湯律師事務所領取逾期即行結束終止發還除呈報社會局外如有餘存款項當再公同議決處分辦理特此通告敬希公鑒

虞洽卿 沈聯芳 王彬彥 葉家興 方椒伯 范回春 葉笑山 湯有為等同啟 民國廿四年十月十九日

江南汽車股份有限公司召開第四屆股東年會啟事

茲定於十月二十七日上午十時在南京中央路許家橋本公司總管理處舉行第四屆股東年會敬希各股東撥冗準時出席或委託代表到會以期共策進行除另函邀請外并檢奉出席證外深恐遠道不周特此啟事諸維 公鑒

潘鳳堂律師代表邱寅弟女士緊要聲明

茲據上開當事人來所聲稱寅弟五歲時慈母見背家嚴即娶繼母繼母出三四人故心理歧異對寅弟百般虐待父亦因之與寅弟感情惡劣現寅弟已屆法定年齡精神上不堪再受此痛苦除婚姻絕對自主外並暫離鄉自尋生路為特委請代表登報聲明據此合代表聲明如上 事務所文監師路景德里口六號電話四二四四二

凌啟鴻律師代表金湘娥女士啟事

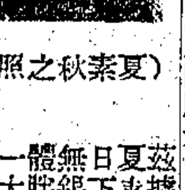

（夏素秋之照）

茲據上開當事人聲稱有義妹夏素秋（即老五）於本月十七日下午走失已報告捕房伊係無錫人十九歲上海口音身長體胖淺髮穿天然布旗袍足上有黑記大衣淡黃絲襪白洋布旗袍黑高跟皮鞋大衣淡黃絲襪黑高跟皮鞋倘迷路走失有人尋獲者定給相當酬金但如有奸人指使意圖營利自必依法訴追一切文件由貴律師轉交等情前來合亟代為聲明 事務所成都路修德新村一衖二十一號 電話三二五一〇

李時蕊 李琳 律師代表華大呢絨洋貨公司宣告清理並召盤啟事

茲據華大呢絨洋貨公司主人呂楚卿來所聲稱本公司經營呢絨洋貨有年近因市面不景氣之影響週轉為難無法支持為特委請貴律師等代為清理並將原有店面生財貨物出盤用償所負債務等情前來據此爰特通告如右希該公司各債權人統於本年十一月三日前攜帶債權憑證來所登記以憑核辦又對該公司負有債務者亦希於前開日期將全部欠款送交本事務所掣收以清手續如有願盤受該公司店面生財貨物者自即日起可隨時來所接洽此啟 事務所大通路一六七號 電話三四〇〇九

戴夢韓律師代表永生無線電公司宣告清理公告

茲據永生無線電公司主人孫光均來所聲稱敝公司因受市面不景氣之影響致營業虧耗無法維持除牌號店基生財裝修及無線電台業已出盤於永生義記無線電公司繼續營業所存無線電收音機及另件貨物移存於清理處委託貴律師代表宣告清理等情前來據此除各債權人於十四日內帶同債權憑證來所登記以憑核辦各債務人亦希於同一期間內備欵來所清償以資解決幸勿延緩為要此啟 事務所愛多亞路一六〇號 電話一〇〇一〇號

俞從道律師代表寶華記汽燈總號勞樹源君常年法律顧問並聲明

茲本律師受任寶華記汽燈總號主勞樹源君常年法律顧問嗣後如有侵害該號一切損害本律師當盡依法保障之責又本號職員褚廷猷君業已辭職他往褚君在職時對外如有未了事務均由褚君自行料理概與本號無涉特此聲明

計樹森律師受任戴范彥株女士常年法律顧問通告

茲受上開當事人之聘為常年法律顧問嗣後對該當事人之生命財產及一切法益當依法保障特此通告 事務所安徽路鳳陽里小北門

顧佩倫律師代表周煜良與俞雲弟協議離婚聲明

茲據當事人周煜良與俞雲弟來所聲稱本人以意見相左勢難偕老爰於本年八月十日雙方協議離婚嗣後男婚女嫁各不相涉並登報聲明等語前來據此合代聲明如上 委託證明人 葛藤

楊昌熾律師受任南滙會隆 保源 仁發 恒隆 泰順 均和 當常年法律顧問通告

本律師受任上開當事人為常年法律顧問嗣後對於上開當事人信譽財產及一切法益本律師當依法盡保障之責特此通告 事務所文廟路一七一號

朱紹文律師受任殷少齋（宜春）君常年法律顧問通告

茲由殷君與本律師約定凡有關於法律事務均託本律師負責依法辦理特此通告 事務所上海霞飛路五一一鳳里十一號 電話八二七一九號

律師吳世東代表劉鴻章啟事

茲據當事人劉君鴻章聲稱民國七年與權配劉陳氏結婚迨後因生活途於民國十八年經憑族戚人等兩願和意脫離夫妻關係以後彼此各不相干至今為日已久誠恐外間不明真相致生誤會特請貴律師代為登報聲明等語本律師查核前情特代登報聲明如右 事務所漢口德潤里廿九號

傅況鱗律師代表鄭凌淑平為鄭寶照迫簽離約緊要聲明

頃據鄭凌淑平女士聲稱緣淑平與北寧路副局長鄭寶照君於西曆一九二六年在美國正式結婚已生子女四人相處甚得詎料鄭君近忽變常態要求分居爰於本月四日在津寓擬分居辦法互執字據一紙乃三日後鄭君突來脅迫淑平於無法抵禦之環境下將分居途改為離婚兩字而此項離據又未經二人以上之證明依法不能發生任何效力為特煩請貴大律師代為登報聲明並委任貴大律師為淑平常年法律顧問以保障個人法益等語前來特為代表緊急聲明如上 事務所南京朱雀路一九號 電話二二一五一

徐永祚會計師代表源通發記行清理並召盤公告

茲據源通發記行委託代表辦理該行清理事宜除受委辦理外所有該行各債權人希於十一月二日以前攜帶債權憑證至本事務所登記以憑審核該行所欠各債務人亦應於上開期內將所欠款項如數送至本事務所核收取據以清手續又該行設於小東門外大街經營魚鮮業務其牌號營業權及生財裝修等現願廉價出盤有意承盤者希速至本事務所接洽可也特此公告 事務所上海愛多亞路一二三號 電話八二〇六六 ZA5586

江南銀行清算人會計師律師為定期續發儲蓄部債款公告並催告各債務人

清算人 沈家楨 江萬平 董純標 律師 董熾 江一平 沈兆九

查本行儲蓄部債款前已於八月十日起派發一成半在案茲再定於十月十九日起每日上午九時半至十二時下午一時半至三時（星期六下午星期日均停發）在上海四川路一四九號江會計師事務所續發儲蓄部各債款四成希各儲蓄部債權人照上開時間地址各持債權憑證前來具領再各債務人所欠本行債款仍多延玩未來清償並此嚴催各債務希即日清償免干法訴 發款處上海四川路一四九號江會計師事務所 電話一七七八三號

江蘇上海第一特區地方法院八四六二號公告

（清理泰豐罐頭食品股份有限公司財產案依破產法辦理）

為公告事查本院民國二十三年聲易字第三零號聲請人即債權人同慶錢莊等聲請為債務人泰豐罐頭食品股份有限公司宣告清理一案業經本院裁定債務人准於中華民國二十四年四月二十二日下午四時宣告清理在案現破產法業已施行所有一切清理程序應按照破產法施行法第一條及破產法第二章第一節之規定適用破產法和解程序茲將本案監督人姓名及本院所選任之監督輔助人姓名住址暨第三次債權人會議期日會議地點分別列後除已知之債權人另以通知書送達外合行公告 （一）債權人會議期日本年十月二十五日下午二時（二）監督人姓名推事俞履德（三）監督輔助人姓名住址李鼎會計師住圓明園路二十三號六樓六一五號（四）債權人會議地點北京路貴州路口湖社

中華民國二十四年十月十二日

江蘇上海第一特區地方法院八四九四公告

（嚴如齡聲請和解案）

為公告事查本院民國二十三年聲易字第三六號嚴如齡聲請和解一案經本院調查據報該聲請人所有資產顯然不足抵償其債務爰依破產法第六條破產法施行法第一條之規定裁定許可和解並選任會計師李鼎為監督輔助人除已知之債權人另以通知書送達外特此公告週知 （一）監督人姓名推事張志讓（二）監督輔助人姓名住址李鼎會計師事務所北京路二百八十號大樓三樓一二號（三）債權申報期間自本年十月七日起至十二月五日止（四）債權人會議期日本年十二月三十日上午九時（五）債權人會議之地點 本院

中華民國二十四年十月七日 ZA5589

工部局布告第四六二六號

（為調查戶口事）

為布告事照得上海公共租界之中外戶口歷經五年調查一次茲又屆應加調查之期定於十一月二十四日星期日舉行所有調查表現經分送界內全體住戶並定自十月二十八日星期一起開始收回希各住戶協力合作依式填報倘有任何戶口尚未接到是項調查表者希即通知江西路本局辦公總處財務處副處長兼捐稅股主任其電話為一二〇八四號合特布告周知此布 西歷一九三五年十月十七日 總辦費利溥

河南省政府建設廳招標通告

工程名稱	許昌至南陽公路全段五孔公尺木橋
工程內容	木橋共計三十二座共一百七十八孔橋面寬五公尺半橋面橋座台一律用洋松建築內有五座用混凝土基礎
領圖繳費日期	自本月二十五日起向本廳領取圖樣說明書及標單隨繳圖樣費五元押標金一千元
投標開標地點	十一月四日（星期一）下午四時在本廳當眾開標逾時不候
投標條件	投標人除應具殷實舖保外並須具有下列資格（一）在各省市領有乙種營造執照者（二）會經承包一宗五萬元以上之工程者
附註	（一）投標人應自行赴建築地點勘查（二）投標者押標金凡不得標者一律退還（三）標單圖樣費無論得標與否概不退還

林康侯先生六十大慶壽儀助賑啟事

康侯先生忠厚和平寧靜淡泊事功德行舉國咸欽今歲古曆十月二十五日為 先生六旬覽揆之辰朋儕僉以稱觴上壽為請 先生謙辭未遑以當茲洪水肆虐大劫當前偏地哀鴻危迫待拯方悲憫之不暇奚慶祝之忍言同人等以本年江河水災較二十年尤烈汪洋一片斷絕人煙浩劫重臨轉徙溝壑 先生關懷飢溺願宏救濟移壽儀以充急賑業蒙首肯爰為聯名登報發起敬乞各界人士與 先生有交誼者將鼎惠隆儀送至香港路銀行公會或雲南路仁濟堂內上海籌募各省水災義振會代收掣取收據當即彙登報端鳴謝並將該款散放災區實施賑濟則諸公之厚誼即 先生之仁施澤惠覃敷萬衆同感此國家民族之幸非僅個人之慶也謹啟

發起人

吳鐵城 葉楚傖 孔祥熙 許世英 王正廷 張羣

張嘯林 王曉籟 虞和德 王震 趙晉卿 杜月笙

趙恒惕 陳陶遺 聞蘭亭 屈映光 顏福慶 湯薌銘

褚輔成 潘公展 張壽鏞 黃慶瀾 吳醒亞 李廷安

吳蘊齋 宋子良 李大超 黃炎培 錢新之 陳光甫

張慰如 陸伯鴻 樊光 陳彬龢 黃延芳 穆藕初

顧吉生 翁寅初 俞鴻鈞 沈衡山 徐乾麟 李壽山

張賢清 潘序倫 朱吟江 王延松 徐永祚 王培元

黃伯度 闕炯 成翊青 李子栽 錢應清 全紹武

振務委員會收到國內外水災捐欵及品振鳴謝啟事 第十二號

振欵收入

茲承（1）[illegible]……（14）萬縣二馬路趙光祖等七人合捐國幣九元（15）包頭平綏鐵路新生活運動促進會第九段[illegible]……中華商會聯合會轉班晖大角平民學校振災會捐助國幣二百零八元一角五分（18）蘇島中華商會[illegible]……振祖國災民委員會捐助國幣一千七百元（21）棉蘭華僑籌振祖國災民委員會[illegible]……批募助國幣九百二十五元九角（24）周芾亭先生捐助棉衣褲二百六十五件（25）旅越救濟海軍部[illegible]……（26）中央日報社[illegible]

振品收入

（1）海軍部第二批捐助棉衣褲[illegible]（4）中央陸軍軍官學校教導總隊部捐助舊單夾衣褲等七百件以上各項捐欵及振品除經分別具函申謝並掣奉正式收據外特此登報鳴謝 委員長許世英 常務委員王震 劉鎮華 汪守珍 朱慶瀾

中華民國二十四年十月十二日

振務委員會自本年十月一日起至十月十日止經收國內外水災捐欵及支出報告第五號

振欵收入

查本會自本年九月十九日起至十月十日止經收國內外水災捐欵數額分類刊登報端[illegible]……元八角八分（6）緬甸南賈華僑籌振會募助國幣二百元零五角以上（一）至（六）共六宗係外交部轉來（7）泗水華僑救國[illegible]……（9）暹羅華僑籌振會捐助國幣[illegible]……（13）東印度萬雅佬華僑籌振會[illegible]……（16）仙達華僑籌振祖國水災難民協會捐助國幣[illegible]……（19）[illegible]……（22）棉蘭華僑籌振祖國災民委員會第三批捐助國幣[illegible]……（26）中央日報社經募[illegible]……以上各宗[illegible]

振欵支出

（1）撥付山東省[illegible]……（6）撥付[illegible]……（7）撥付安徽省五千元（8）撥付[illegible]……收付兩比尚餘[illegible]

委員長許世英 常務委員王震 劉鎮華 汪守珍 朱慶瀾

中華民國廿四年十月十二日

國營招商局船期廣告

江大快輪准於十月二十日星期日晚開往漢口沿途各埠均停　本輪電話八二二六〇

江華快輪准於十月廿一日星期一晚開往漢口沿途各埠均停

新江天快輪准於十月廿二日星期二下午五時開往鎮海寧波　本輪電話八三二六五

海晏快輪准於十月廿三日星期三晚開往溫州

泰順快輪准於十月二十三日星期三上午十時開往威海衛煙台天津

海亨快輪准於十月廿三日星期三上午十時開往汕頭香港廣州

海利快輪准於十月廿五日星期五午開往汕頭香港廣州

遇順快輪准於十月廿五日星期五午開往福州廈門

江靖快輪准於十月廿二日星期二晚開往漢口及各埠

船期問訊處上海外灘九號招商總局客票處電話一〇一九七

民生實業公司民權輪準於本月廿一日即星期一晚牌直放重慶

漢宜萬各埠均停　約十日左右即到渝

三北公司

靖安輪准十月十九日星期日下午二時開往福州　船泊南市十三號碼頭

新浦輪准十月二十日星期日晚開往漢口各埠均停

寧興輪准十月廿二日星期二下午五時開往鎮海寧波

新寧興輪准於十月廿二日星期二晚開往漢口各埠均停

上海南市十六舖兩碼頭　售票及問訊處寧波路一九〇號　電話九三二三〇

昌興公司日本皇后船

准於本月廿三日禮拜三由滬直放香港兼往小呂宋　船泊公和祥碼頭

送客專輪時間禮拜四上午八點半　地點外灘新關碼頭　（行址）四川路一百三十三號　電話一六二四五至七

船內侍役週到　北京路一號本公司客票間接洽　電話一九四九〇

渣華郵船公司

芝沙丹尼號准於十月念四日開往廈門香港小呂宋及爪哇各埠　兼售新加坡　棉蘭　檳榔嶼　聯票

太古　怡和　日清　義華　聚福　招商　三北　寧紹　民生　輪船公司為運宜昌重慶各貨水足收現通告

逕啟者本同業公同議決自十月二十一日（星期一）起凡由上海運往宜昌重慶各貨無分轉口直航所有水足一概收現或在起運地（上海）付欵後領取提單或在到達地（宜昌或重慶）付欵後提貨但在到達地所付之水足則祗以中央銀行鈔幣為限除分函各客號及報關行外特此通告即希　公鑒

上海大達輪船公司召集股東常會通告

本公司定於十月二十日（星期日）下午二時假座上海英租界北京路貴州路口二六三號湖社開股東常會報告上年營業狀況及帳略並改選監察人屆期務請股東諸君蒞會與議並請於十月十二日起至開會日止攜帶股票至南市十六舖本公司驗取入場證議決票再自即日起至開會日止暫停股票過戶合併聲明除函達外特此通告伏維　公鑒　上海大達輪船股份有限公司董事會啓

中國無綫電工程學校招生

（簡稱中國射電工學）（宗旨）本校因鑒於國內電信技術人員缺乏全國交通機關需材孔亟特設高級通信科（程度）高中畢業須驗明證書方准投考（名額）暫定三十名（考試）本年十二月八日，十五日（考試課目）國文　英文　數學　物理（報名日期）自即日起　簡章函索即寄　（校址）上海愛多亞路一三九五號A　甲A1966

吳縣教育局備案　私立新蘇汽車工業補習學校第三屆招生

（科別）機械科　駕駛科（學額）每科卅名男女兼收駕駛科實習期限以考取五省市通用駕駛執照為止（入學資格）須在初中畢業駕駛科高小畢業或有同等學力者（開學）十月廿八日外埠學生隨到隨收　簡章函索即寄（校址）蘇州胥門外小日暉橋　校長沈子漁

建築全書

藏書家　教育家　工程師　建築師　繪圖師　練習生　監工員　營造家

值茲建設時代，好學之士，莫不研究，苦無中文專書，應時勢需求，為文念餘萬言，挿圖七百餘幅，例袤百餘種，算式明白，文義淺顯，少年師範，女子專生，得此參考習之，收效甚速，況此項中文專書，實目下市上書肆所絕無，圖書館未有之空前傑作也

數理學　定價二元　內容｜為工程算術，自四則，約數，比例，開方，乘方，對數，代數，幾何，三角，算尺，力學，子目繁多，大抵屬于建築上之設計與計算的基礎指導•

設計學　定價二元　內容｜為算建築材料簡淺易喻的入門，自樓板屋頂樑架，鋼骨三和土，風力，雪壓，抵抗力，應力，物料死力，牆脚，支柱，工字鐵，橫樑，擱柵，升降機，水池，水塔，高層大厦，結構佈料，繪圖俱備•

計算學　定價二元　內容｜為材料力學進一步的研究，自算定樓板之厚薄，擱柵中距長短，架樑支柱大小，工字鐵鋼條形式，冷熱應力，彎鋼與鋼痲，鋼板角鐵與鋼釘，樓板尺寸•大方脚，打椿機•吊桿，駁岸•橋樑，一切力學公式的應用••

圖案學　定價二元　內容｜為方案，自設計劃圖，計算，表格，說明書，估價等，均有根據，有指定屋圖實施，俾學者易於按圖索驥，逐步追尋，簡淺如住宅，市房，浴室，駁岸，醫院，會館，寺院等，用為借鏡參考之需

廿四年十一月十日出版　預約合購五元郵回　寄費加一掛號　上海徐家匯王家堂六十六號　陳魁壽局發行　陳兆坤啓

上海市商會工商業復興委員會合辦工商業補習夜校　商業實際問題研究班招收學員

（一）宗旨　研究工商管理商品推銷工商會計等實際問題以增益服務人員服務能力促進工商業之復興為宗旨（二）學員　工商機關之主管員及店員廠員助理員等（三）分班　以目前需要暫分工商管理商品推銷工商會計三班（四）研究期　每屆定為十星期（五）研究時間　每班每星期兩次每次下午七時至九時（六）學額　每班學員滿三十人開班（七）證書　期滿成績及格者由本會給予證書成績優異者由本會酌予獎勵（八）費用　每人每班研究費銀四元如願聽講兩班均願聽講者納費銀六元但由商會會員保送者得減半繳費（九）講師（一）工商管理班講師　曹雲祥　何清儒　程守中　屠哲隱　莫若強　曹亦民　翟克恭　唐瀾孫　孔士諤　朱仙舫　張素民（二）商品推銷班講師　高事恒　許曉初　徐百益　王性堯　陸乾惕　金潤庠　陳小蝶　李康年　鄭澄清　任矜蘋　潘仰堯（三）工商會計班講師　謝霖　潘序倫　徐永祚　奚玉書　李文杰　李鴻壽　金宗城　陸善熾　王思方（四）各班特別講師　潘公展　王雲五　章乃器　戴志騫　徐佩璜　陳蝶仙　項康原　楊蔭溥　王延松　駱清華　吳聲　許冠羣　陳憲謨（十）報名　自即日起至十月二十四日截止　報名處市商會商業夜校（十一）開班期　十月二十八日　乙A5473

金陵大學全運參觀團同學注意

茲定於二十一日下午二時三十五分車自申返京　務請諸同學於下午一時半前至北站集合為要　顧俊人啟

閘北水電公司債券第二期中籤號數通告

閘北水電公司債券現屆第二期還本付息之期業於本月十五日在上海銀行公會舉行抽籤由主管各官署派員監視本會與市商會暨銀錢兩業公會代表會同列席經抽定號數為二〇、二一、三八、五一、八〇、八八、凡債券號數末尾兩字與抽定號數相同者即為中籤訂於十一月一日起在四川路漢口路角四行儲蓄會憑債券發付本息特此通告　閘北水電公司債券經理委員會啓

第六屆全國運動大會籌備委員會通告　字第四七一號

本會為便利觀衆免去擁擠起見特於十九日二十日兩天起田徑場二角四角門券均自當日上午八時起發售正午十二時即停止售賣午後祇售六角一元及二元券特此通告　中華民國廿四年十月十八日　籌備主任吳鐵城　副主任潘公展　郝更生

第六屆全國運動大會籌備委員會為舉行閉幕典禮通告　字第469號

查大會自國慶日開幕連日備荷　中外來賓暨各界人士賁臨參觀曷勝感幸茲定於十月二十日下午四時半在運動場舉行大會閉幕儀式敬請各界代表惠臨參加無任企盼特此通告　中華民國二十四年十月十八日　籌備主任吳鐵城　副主任潘公展　郝更生

第六屆全國運動大會籌備委員會為舉行賑災賽通告　字第474號

案查本屆運動大會定於十月二十日閉幕業經本會通告在案茲應上海籌募各省水災義賑會之函請暨江南陸心丹等十四人之請願為救濟各地水災災民起見特定於十月二十一日（星期一）在游泳池十月二十六日（星期六）在運動場舉行賑災賽香港隊馬來亞隊等亦均惠允留滬參加所得券資移充水災義振會支配務請各界踴躍惠臨共襄義舉所有觀衆一律須憑聯券入場大會期內之各種贈券一概無效幸各注意特此通告　中華民國廿四年十月十九日　籌備主任吳鐵城　副主任潘公展　郝更生

河南旅滬同鄉會招標通告

本會擬在本市江灣區聯義路晉陽公墓對過建築會舍凡在本市工務局登記之營造廠願意承造者應於十月十九日起赴山西路北京路口德和里河南農工銀行駐滬辦事處繳納領圖費三元（得標與否概不退還）領取圖樣及建築章程並定於十月廿七日仍在山西路北京路口德和里河南農工銀行駐滬辦事處當場開標此啓　甲A1154

中華勸工銀行信託部代客買賣股票啓事

本行信託部代客買賣股票為經營業務之一凡貴客對於各種實業公司所發行股票如欲買進或賣出請委託本行信託部代辦當無不竭誠仰副　地址南京路三二八號　電話九一一九〇

浙江興業銀行

儲蓄部公告

茲依儲蓄銀行法第十條公告如左

（一）借貸對照表　中華民國二十四年九月三十日

負債	千	百	十	萬	千	百	十	元	角	分
資本			五	〇	〇	〇	〇	〇	〇	〇
公積金			二	五	一	八	八	〇	三	七
本票				一	九	九	七	五	六	五
活期儲蓄存款		八	四	二	一	七	七	〇	四	四
定期儲蓄存款		九	一	八	二	七	八	三	八	六
暫時存款				一	一	二	〇	一	五	二
損益未結帳			二	三	八	九	一	三	四	五
合計	一	八	六	二	六	五	二	五	二	九

資產	千	百	十	萬	千	百	十	元	角	分
現金		一	二	〇	七	九	九	二	二	七
存放本埠同業		一	三	〇	一	八	四	三	七	八
有價證券		九	二	一	七	〇	九	五	六	三
定期抵押放款		六	五	四	九	〇	九	三	六	一
暫記欠款						五	〇	〇	〇	〇
營業用房地產			三	五	〇	〇	〇	〇	〇	〇
合計	一	八	六	二	六	五	二	五	二	九

（二）財產目錄　即借貸對照表之資產類

附告　右列借貸對照表本部已另印多份並附有抵押放款及有價證券分類表備存戶索[illegible]即奉

24-10-MT

時評

送別全運選手

乘

盛大之第六屆全運會期延續十一日。迄今日而閉幕。與會之選手抖擻精神。發揚蹈厲。創造新紀錄至夥。今日辭別友伴各返鄉土。其載譽以歸者固欣然於聲名之非倖致。即未得錦標者。亦泰然於吾力之已貢獻。而於廣大觀衆之熱烈屬望。報紙雜誌之一致鼓舞。尤必感受甚深之愉快印象。將資終身之回味。然諸君之離運動場而散歸鄉土也。其所攜僅此而已乎。

諸君來自全國各地。雖遠如漢北西域。亦不憚跋涉之勞。踴躍奔赴。更有海外僑胞。結隊趨蹌。如游子之慕桑梓。顧諸君所從來之各地。殊少豫樂之象。儘多憂患之端。或則强鄰伸爪。勢將攫人。或則災荒肆虐。民為饑莩。或則田園廢棄。農無耕耘之資。或則市肆蕭條。商窮貿遷之技。方諸君之整頓精神。以備一獻身手也。同時必懷念及此種種。縈感慨何日忘之。而諸君騰躍馳驟其間之運動場。又位於三年前戰區之旁。諸君於暇時徘徊阡陌間。念此滿被農作物之土地。當時乃曾沃國殤之熱血。更覩碎瓦頹垣焦梁斷柱。想見當時無數生命財產化為塵灰之慘狀。其隨佇而起之感觸。自不僅欷歔慨歎而已。諸君於斯互訴鄉愁。共弔戰跡。宜必增益其對於我族現況之認識。堅定其關於今後獻身之歸趣。知非集衆力而為大力。合衆心而為大心。即無以拯救淪亡圖存今世。並認今茲之大會集各地之同志於一場。正不啻大力大心凝結之徵象。果爾。則諸君今日散歸。意識界已突進一境。斯行佳穫當以此為最矣。

諸君具强健之體格。擅超越之技能。自是人生快意事。然其所以快意乃在有此憑藉。堪以擔任艱鉅。為大衆服勞。至於聲名蓋身外之物。即云絕非倖致。亦不必任其縈繞心曲。世有對運動事業作迂分之頌揚者。其於運動員號之呼之。讚之歌之。乃如馬戲團員之於巨象猛獅。龐大哉。雄武哉。聲聲不絕於口。而象獅不失其為玩物。是豈運動員之聲名實乃運動員之恥辱。諸君於此尤宜明辨而審處之。我人更見有偏好運動者。忘其所務乃手段而非目的。騰躍馳驟以外無他事。制敵取勝以外無他慮。樂之不疲。若將終身。是為辜負其大好之憑藉。雖在盛世强國。猶非所宜。况在積弱多難之我國。詎可以此自雄。諸君為觀感所激發。意識界既突進一境。殆不至陷於此失乎。强健之體格必副以正確之知識。英勇之體力必用於實踐之途徑。此我人所望於諸君者。亦諸君所當自勵者也。諸君歸矣。秋風已厲。幸自珍重。

浙江實業銀行儲蓄處公告

茲依儲蓄銀行法第十條公告如左

借貸對照表　中華民國二十四年九月三十日止

科目	千	百	十	萬	千	百	十	元	角	分
負債類										
資本總額			二	〇	〇	〇	〇	〇	〇	〇
公積金			五	四	〇	〇	〇	〇	〇	〇
盈餘滾存				二	三	九	二	一	九	〇
定期存款		九	七	九	〇	二	八	四	六	五
活期存款		二	三	四	七	四	〇	二	八	一
未決算損益餘額			三	一	四	九	六	九	六	七
合計	一	三	二	一	六	五	七	九	〇	三

科目	千	百	十	萬	千	百	十	元	角	分
資產類										
定期抵押放款		三	七	六	一	〇	一	九	六	七
有價證券		四	〇	一	〇	五	六	三	九	四
本行往來		三	九	九	二	三	一	四	二	二
存放各同業		一	一	〇	〇	〇	〇	〇	〇	〇
現款			三	五	二	六	八	一	二	〇
合計	一	三	二	一	六	五	七	九	〇	三

財產目錄　即借貸對照表之資產類

附告　上列借貸對照表本行已另印多份並附定期抵押放款概要表有價證券一覽表備存款人取閱函索面索均可即奉

上海商業儲蓄銀行

儲蓄部公告

茲依照儲蓄銀行法第十條公告如左

（一）貸借對照表　中華民國二十四年九月三十日止

負債	萬千	萬百	萬十	萬	千	百	十	元	角	分
資本金			五	〇	〇	〇	〇	〇	〇	〇
公積金			六	〇	〇	〇	〇	〇	〇	〇
定期存款	一	〇	四	〇	五	八	六	六	九	七
活期存款	二	二	三	一	一	一	五	八	八	〇
禮券儲金			三	三	三	二	五	四	八	〇
應付未付息			七	九	〇	四	三	五	四	九
損益（未結帳）				八	二	一	八	一	七	七
合計	三	五	〇	二	二	八	九	七	八	三

資產	萬千	萬百	萬十	萬	千	百	十	元	角	分
現金準備		七	〇	一	四	九	九	一	四	六
證券購置		五	五	五	二	三	七	四	一	五
放款	二	〇	四	七	〇	八	八	二	九	三
商業部往來		一	〇	六	一	四	二	二	一	七
應收未收息			九	〇	七	七	九	〇	八	七
兌換					三	〇	〇	八	三	八
未達帳				一	二	四	二	七	八	七
合計	三	五	〇	二	二	八	九	七	八	三

（二）財產目錄　即貸借對照表之資產類

附註　右列貸借對照表本部已另印多份並附放款分析表及證券購置表備儲戶閱覽承索即奉

日本將派經濟答禮團來華

工業會議代表團定期來滬

日貨在南洋及近東之現狀

【東京】中國經濟考察團現在關西方面考察、日本財界現有意見羅致實業界有力者組織視察團赴華答禮、外務省當局亦積極斡旋、各實業團體擬推有力代表參加視察團、（十九日日聯電）

【東京】日本有力工業家組織之工政會決定在中國朝鮮及滿洲各地開東洋工業會議、討論工業教育•工業法規•試驗製品•及其他工業技術學術上之重要問題、以謀遠東工業之發展、日本以井上匡四郎為主席代表、人員共二十六人、定於二十二日上午離日赴上海、在如下各地開會、上海自十月二十五日至二十八日、南京二十九日、天津自十一月一日至三日、北平自三日至四日、大連自五日至九日、（十九日日聯電）

【東京】兒玉拓相決定設立南洋拓殖公司、以謀積極實行對南洋國策、民間經濟團體亦有援助政府、確立南洋生命綫之決意、現已開始準備組織經濟視察團、赴南洋調查實情、其具體事項如下、㈠由財界廣大範圍、選拔視察團員、㈡定於十一月十五日由日本出發、視察期間為兩月、㈢視察區域為婆羅州•斯馬托拉•塞列伯司•爪哇•暹邏各地、安川雄之助及伊藤文吉兩人已決定參加、其他由三井•三菱•住友等方面決定人選、（十八日日聯電）

【東京】松島大使負巡閱使命、巡閱印度•暹羅•阿富汗•伊蘭•土耳其•伊拉克•巴列斯且等近東諸國、視察日貨售路情形、十九日晨回抵東京、據談、近東諸國在歐俄勢力下受其壓迫、然努力維持獨立國真面目、令人敬服、尤其阿富汗在英帝國與蘇兩勢力中間、切望日本經濟的援助、印度以西各國無天然資源、購買力極小、日本因無原料買入、故貿易狀態不能再擴大、伊蘭有法國語學校、阿富汗有德語學校、均積極實行文化工作、日本欲指導亞洲、不得不先由文化方面發展、（十九日日聯電）

日本恢復駐鄭州領事館

【東京】自昭和六年十二月封閉以來之日本駐鄭州領事館、定於日內開館、漢口總領事十五日偕館員赴鄭州進行準備、（十九日日聯電）

蘇聯重飛機北冰洋飛行成功

【莫斯科】蘇聯英雄莫洛科夫完成北冰洋中一萬三千公里飛行、莫氏駕一重飛機、自耶庫茨克飛越耶柏洛諾夫山脈、至諾加依夫及許密特角、然後飛行拉柏台夫海上、至浪格爾島、並在該地作冰塊調查、此為重飛機在北冰洋中初次航行、全部工作均能煥然完成、（十八日塔斯電）

咳嗽切勿忽視

深恐秋涼傷風咳嗽最易發生若忽視不治日久傷肺成癆危險堪虞！現代唯一治咳聖藥**保肺漿**治一切咳嗽易如反掌愚咳之初宜速購服切勿因循坐誤！他若久咳氣喘痰多咯血咳血氣管枝炎童子百日咳老年寒咳以及各期肺癆皆能于短速期間立起沉痾

各埠分店 各大藥房 均有出售

上海四馬路 太和大藥房發行

五洲乳白魚肝油 地球麥精魚肝油

近代因營養化學進步、知維他命一類、為身體必需之滋養料，為吾人飲食中所得，恒有供不敷求之感。

含維他命成分最為豐富，為最佳營養上品，凡削瘦多病，營養不良等現象，服之必獲美滿效果。

五洲大藥房發行

各廠分支店及各大藥房均售

肺病福音

鄙人於三年前感受風寒時咳不已繼則痰中帶血胸膈疼痛夜來喘咳甚劇不能入夢胃口頓呆每食難以下嚥歷時久之身體日漸瘦弱熱度增高口吐白沫盜汗遺精危在旦夕歷經中西名醫診治終鮮實效斯時每閱報端常見霞飛路呂班路口四明里二十三號治肺專家馮子鈞醫士經渠治愈者之感謝甚多然以滬地騙術百出未敢輕易嘗試後經家叔親往列登感謝之各病家及鄰居調查確係事實於是即往求診服伊新發明根治肺病各種特效奇藥數日後各症大減立見奇效兩月餘病體完全霍然於是馮君醫藥奇效如神確有起死回生之功亦誠患者生路之福音也鄙人身歷其境得眞實之惠再造重生且深感同病者每苦尋醫無門至誤終身特登報端負責介紹願同病者前往一試方知余言之不謬也

南京路拋球場川北銀耳莊蓽明淸啓

蘇聯大使 昨宴汪外長等

【南京】蘇聯大使鮑格莫洛夫、十九晚宴汪兼外長、徐唐兩次長、及李聖五高宗武李迪俊劉師舜吳頌皐等各司長及館員、鄂山蔭等作陪、（十九日專電）

英大使訪徐謨 商談中英外交事件

【南京】英大使賈德幹、十九午偕駐京領事褌得本、赴外交部訪徐次長謨、對於中英外交事件、有所晤商、聞英大使將赴滬訪羅斯、偕同入京、拜訪中央當局要人、（十九日專電）

汪院長否認 日提新要求說

【南京】日來外間對中日問題、頗多推測、如華北諸傳及日對我提新要求諸說、據汪院長今晚對中央社記者表示、此項傳說、並無其事、至中日經濟提携談判情形、與報章所載相同、（十九日中央社電）

張學良昨飛陝

【漢口】張學良處理行營結束事畢、十九日上午九時半自武昌乘波音機飛返西安、（十九日中央社電）

憲草修正竣事 縝密研究後 傅秉常等昨續加討論 正草修正案審查報告

【南京】立法院五委會委員長傅秉常・吳尚鷹・吳經熊・何遂秘書長梁寒操・委員林彬、及內次陶履謙等、十九日下午在棉鞋營傳宅繼續開會、討論修正憲草案、結果已遵照五項原則、逐章研究删併、待完竣即交秘書整理、呈請院長審核、定二十四下午召開臨時全體委員會議、討論通過、呈送中央、擬悉全案計修改爲八章、删去三十條左右、（原草案計十二章、一百七十八條、）文字亦經整理、力求簡明、所删併者、以暫不施行各條、及地方組織一章較多、餘祗根據原則、於文字上加以修正、（十九日專電）

【南京】奉令審查憲草修正案之立委傅秉常・吳經熊・梁寒操・吳尚鷹・林彬・何遂・及內次陶履謙・十九日下午二時半在棉鞋營立法院長官邸繼續開會、傅秉常主席、對十八日會已作概括修正之憲草條文、再作最後縝密研究、至四時半散、結果、已將全部憲草根據中央所頒五項修正原則修正竣事、正草修正案審查報告、于二十四日院會審議、至此次修正後之憲草內容、較草案原條文已有删減、（十九日中央社電）

蒙政會連日 舉行預備會議 開幕日之德王演詞

【百靈廟】蒙政會三全大會、已於九日開幕、到各委及各王公來賓二百餘人、德王致開會詞、略謂蒙政會已正式成立一週年矣、今日乃蒙政會三全大會開幕之日、亦即蒙古自治運動之兩週年紀念日、在此兩週年中、國人同情者有之、國人懷疑者亦有之、同情者以吾人之自治爲遵從總理遺教、實現國內各民族一律平等、求中華整個民族之生存、懷疑者以吾人之自治爲脫離中央宣佈獨立、甚至有誤本會有帝國主義爲其後盾、檢閱吾人兩年之歷史、服從中央否、背叛中央否、事實昭彰、毋庸置辯、要之蒙古自治、在政治上言、爲促進中央行政效率、免中央鞭長及不馬腹之苦、在外交上言、爲睦鄰安邦、在國防上言、爲鞏固邊防、在財政上言、爲開發富源、今後仍本初衷、不顧毀譽、不問成敗、只知以民族與國家之利益爲前提、求整個中華民族之生存、與國家之統一、決不毀祖宗歷史、以貽子孫萬世之羞、成吉思汗之子孫猛醒乎、我黃族之子孫知之乎、吾人惟有希望中央之剖視與國民之分析、至於西旗事件、本不值一談、我蒙政會指導下之盟長、即有任免法王公之權、此種習慣法、自元朝以迄民國、即以此公正之精神、以維持世襲之蒙政會之治理旗下、亦即如地方省府之治理縣府、（中略）孟子云、不以規矩、不能成方圓、不勝感慨係之、深望中央有後之沉思、是則吾人深所禱矣、値此三全會開幕之始、尤望各委員有切實之提案、以充實自治之精神、方不負國人之厚望、與中央之培植也、從上午十時起、直至下午一時畢、連日開預備會議、十五日雲王扶病到會、一俟吳鶴齡到廟、即正式開會、（十九日專電）

【北平】參加全運之蒙古選手一行八人偕同領隊等職員、今晨由滬抵平、預定在平留遊三數日、即返百靈廟、謁德王覆命、並準備於蒙政會大會期中、表演一次、點綴盛會、（十九日專電）

【北平】包悅卿十九日電平、謂十七日抵百靈廟、德王亦已到廟、主持蒙政會三次大會、俟吳鶴齡等到後、即舉行正式會、（十九日中央社電）

趙登禹劉汝明兩部 陸續開拔到平 宋哲元暫不赴察

【北平】宋哲元談、近日外間謠言甚熾、各方亦均抱懷疑、平津衛戍司令部僅辦衛戍地方之責、對一切外交、全由外交部負責辦理、本人就職後、對任何方面、並未訂立何種條約、亦無所謂口頭約定、本人向不作欺人事、亦不說欺人話、希各方以鎮靜態度處之、一切是非、自能明瞭、等語、又二十九軍趙登禹師現已由察全部開到平郊、劉汝明師連日亦有一部開到、現趙劉兩師部隊、分駐清河南苑西苑等處、趙劉等兩師離察境後、察東方面編保安隊維持秩序、大部現已編竣、其餘一小部份、亦即可就緒、俟全部完竣、即實行開入、宋暫不擬赴察、秦德純短期內亦不來平、（十九日專電）

【天津】前駐唐山保安第五總隊特務中隊羅紫宸部、已開抵察東延甯永甯堡、由延慶縣長王實坪點驗改編爲一步兵中隊、屬察東保安隊王道一轄、（十九日專電）

【北平】二十九軍二師劉汝明部奉調來平担任四郊防務、現已開到一部份、察保安隊共編三千名、大致已竣事、（十九日中央社電）

津日商主辦 華商訪日團體

【天津】津三井洋行主辦華商訪日視察團一行共十一名、由北甯路材料處長周趣訴、採辦股長王燕逸、及天興製鐵所陳子仲等率領、預定二十日自津出發、在日考察約二週、預定參觀大阪八幡製鐵所、川崎造船所、（十九日專電）

交部增派報務員 協助關外通報

【天津】關外通報、津電報總局由十六日起收發、交部因報務加繁、特派報務員八名來津協助、十一月一日決收發日文電報、唯祗限津平電總局辦理、其支分局不收發、（十九日專電）

【天津】關內外日文通報、決自十一月一日起實行、交通部頃自青島調通曉日文之報務員九人、來津服務、將來此間收發日文電報、完全由法租界總局辦理、各支局均不收發、至業務淸算核賬及公牘往返事宜、概委託匯通轉遞局代理、（十九日中央社電）

經濟考察團 昨離平赴張垣

【北平】日電通社經濟視察團今晨離平赴張垣、留察一宿、二十日赴大同、遊覽雲岡石佛、然後轉幷、（十九日專電）

駐華各日領 定期在津集議 守島即北上主持一切 若杉正籌備開會事宜

【北平】駐華日領定本月二十五日在津會議、日外務省東亞局課長守島、日內即由滬北上主持一切、平日大使館參事官若杉、今晨由平赴津、籌備開會事宜、日駐東北之領事谷正之今晨過濟來平、即天津、參加會議、（十九日專電）

【天津】日駐偽大使館谷參事官十九午前十一時四十分與駐平日使館參事若杉自平抵津、日領館職員均到站歡迎、午後到張園日司令官舍訪多田、交換在津召集總領事會議意見、旋訪駐津川樾總領事、晚應川樾邀宴、（十九日專電）

【天津】谷參事官表示、熱河境內鐵路、綫未完全、已加工修築、在津召開會議、聽取外務省派來堀內東亞第一課長傳達之意見、俾與守島部長及各駐在領事懇談、決定方針、谷參事定二十一日搭飛機赴晉訪閻錫山、然後由大同轉張家口一帶調査、二十五日前返津、出席日總領事會議、（十九日專電）

漢奸麕集津門 分頭秘密活動

【天津】津漢奸袁文會、在日租界伏見街香園里內組華北軍第一路司令部、密招匪類、擬圖不軌、各方正在監視中、石友三・劉桂堂・郝鵬等、近在津日租界活動甚力、並有東亞同盟軍荒謬宣言、及民族同盟軍等僞章程、在漢奸所辦報章上披露、漢奸近雲集津日租界內、分頭與某方聯絡、擬有所圖、惟津日憲兵隊對此輩嚴重監視中、（十九日專電）

撫甯保安隊破獲 私造軍火機關

【天津】駐撫甯保安第二總隊在城東寺府下莊老母廟溝破獲私造軍火機關、搜出東北兵工廠製槍機器八架及槍枝甚多主犯及彭慶祥及工人均逃、該私造軍火機關與白堅武有關、長城綫各股匪等所用槍彈、大半係由該機供給、（十九專電）

財部取締 銀行濫收存欵

【南京】財部以少數私人經營之銀行資本、既不充足、多以高利贈品爲誘、吸收存欵、復濫設支行、吸收內地現金、一旦停業淸理、即生困難、一年來倒閉各銀行、皆有此種現象、現已訂有取締濫行吸收存欵辦法、十九日咨令各省市政府、暨銀行公會、嚴查取締、（十九日專電）

蔣鼎文到江山 與衛立煌會晤

【杭州】蔣鼎文十八日由浦城抵江山、晤衛立煌、商圍勦浙南閩北殘匪事宜、（十九日專電）

【福州】蔣鼎文衛立煌在浦城商定浙閩贛邊淸勦計劃後、衛即出發前綫巡察、蔣日內可經省返漳、三四兩綏區決合力淸勦安永德張雄南等股匪、九師謝旅及保安第九團、現均集德邊、積極佈置、（十九日專電）

【廈門】九師四路會勦德化匪張雄南、已於十七晚克匪老巢西山、張部均化整爲零、四向潰散、張有前陳國輝新德械二千以上、大砲十餘、惟險要盡失、九師現分區淸勦殘匪、搜起藏械、張黨首要多獲、肅淸甚易、又張尙在台灣未回德、（十九日專電）

粵草擬 嚴懲私梟辦法

【香港】粵草擬嚴懲私梟辦法、凡勾結外人走私、以危害民國論、處以極刑、（十九日專電）

莆田監犯越獄

【廈門】莆田法院監獄犯百餘、十六午乘放欄時反獄、奪得看守鑰匙啟門擁逃、守兵僅二槍一墩、一發一槍即隊礙、不能制止、逃出六十一名、治駐軍馳至、追回十九名、逃脫四十二名、（十九日專電）

沭陽規定工程 興建防黃大堤 城區各鄉鎭已總動員 軍屯河決口損失統計

【徐州】沭陽以各河潰決水勢太大、特建一萬公尺之防黃大堤、工程業經規定、城區各鄉鎭已總動員出發、軍屯河決口、最大黃營鄉、淹十餘村六百餘戶、淹田一百四十頃、屯河鄉淹三十餘村一千餘戶、淹田三百五十頃、其他決口處被災亦重、東海對沭境防黃工程、正協助辦理、（十九日專電）

蔣電沿江各省 指示塞堤工程

【漢口】蔣電令沿江各省、指示堵塞潰堤工程、謂堵口工程、原非簡易、若不顧水勢、貿然從事、恐欲速不達、徒糜工材、應事先測勘地勢、詳定方略、準備材料、徵集工夫、然後相機審勢而施工、庶幾節勞省費而有濟、（十九日專電）

【徐州】灌雲城西三里洪口埝附近之小石橋、被水冲塌、鹽河水直向板浦灌流、當經一區民夫拼命堵住、板浦幸未被災、現正環圩設防守護、以禦水患、新浦鹽河水勢現尙平穩、惟向外交通、自黃水爲災後、大多斷絕、因之物價昂貴、平民生活頓感困難、（十九日專電）

「腰痠」由腎弱而來

未治之時如日坐愁城
治愈之後猶居於天堂

腰痠係因腎虧而起患者因苦無比興趣全無一如日坐愁城亟宜治療而治療之法惟有服第威德補腎丸最爲迅速有效因該丸功能淸尿消毒補腎强身也用以治腰痠背痛風濕骨痛以及其他因腎虧而起之疾病無不靈效如神請即向附近藥房購服而獲靈速之功效

淸尿消毒　强身延壽

K54

第威德補腎丸

第威德　百舒藥齋　為一切皮膚病之救星

求而不易得到之美

可用此種美顏妙品以得之

迪安牌美霜精細軟滑。擦後深入肌理。皮膚因以清新秀嫩。於是數粉塗脂。可以鮮艷持久。迪安牌美面膏夜間擦之。足使粉脂塵垢鬆鮮清除。迪安牌美容水此為興奮肌膚之妙品。施於面頸。可使皮膚富有活潑之生氣。各大藥房百貨公司化粧品店襪廠洋廣貨店均有出售

DAGGETT & RAMSDELL

備有說明小冊奉送請向上海郵箱八一二號老晉隆迪安部索取

(2)

DAGGETT & RAMSDELL

迪安牌默唇膏　迪安牌胭脂　迪安牌西香粉　迪安牌美面膏　迪安牌美容水　迪安牌美霜

治淋界之革命－內服色素療法

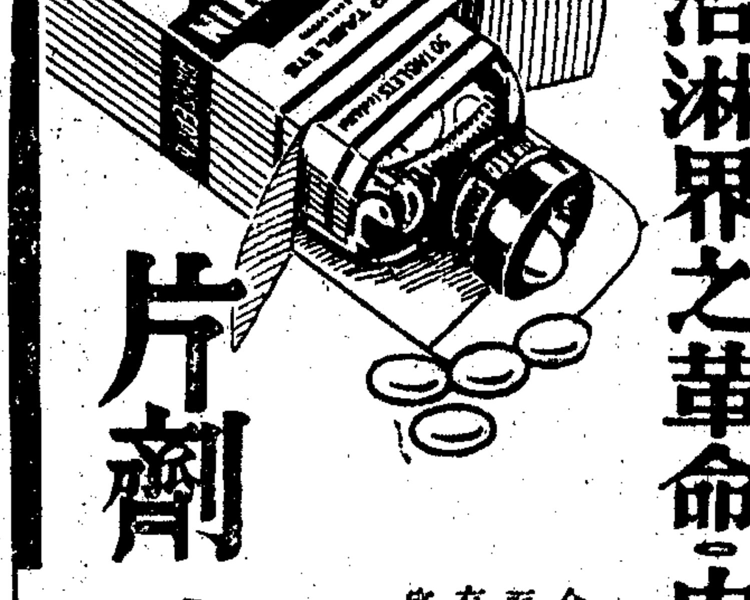

片劑 滂濁濟淸

今回新發售之片劑「滂濁濟淸」者乃據最新學理研究化驗而製成之內服的色素製劑、至于其組成並藥效亦與從來所有之滂濁濟淸毫無差異、絕無氣味惡劣、難以服用、障胃腸等之弊害、誠爲剿除淋病的第一利器也。

總發售處 日本大阪市 鹽野義商店

包裝 五〇片 一〇〇片 各一瓶裝

淋病

上海經售處

重松大藥房　天壽堂藥房　濟生堂藥房　日昇堂藥房　原料藥房　晚香堂藥房　仁濟藥房　佐佐木藥房　回生堂藥房　樂山堂藥房　江南藥房　重松藥局　太陽堂藥房

其他本外埠各大藥房均有出售

孔祥榕電請韓 速修河套大堤

【濟南】鄄城退修小埝仍續塌、格堤殘埝頭各埽正搶修、挑溜外移、免大溜衝入格堤、河水日落、如退埝可保、不致影響堵口計劃、孔祥榕電韓、囑速修河套大堤、恐退埝不保、大堤危險、滬華洋義振會匯來振欵五萬、已分配鄄城・鄆城・鉅野・菏澤・魚台・金鄉・東平・壽張・等八縣（十九日專電）

蘇水災救濟會 加撥沭陽急賑

【鎮江】蘇水災救濟會決議加撥沭陽急振六千元、連同前撥四千元、爲救生收容之用、振品支配比例、銅山區百分五十、東海區百分三十五、淮陰區百分十五、並就目前災區狀况概計、除工振外、冬春兩振須欵二百萬元、由籌募組設法籌募、（十九日專電）

察東蒙人 請求編隊難成事實

【北平】察東蒙人某要求編製遊擊隊、分駐寶昌等縣一節、經察省當局核議結果、已成過去、不致成爲事實、（十九日專電）

美使館衛隊接防竣事

【北平】平美大使館衛隊屆換防期、新來官兵昨晨到平、接防竣事、原在平之官兵四十餘名、今日離平、（十九日專電）

津在鄉日軍人演習

【北平】津日在鄉軍人領袖田中、今午率領日義勇隊兵四十名、由津抵平、定當晚轉往八達嶺露營打靶、（十九日專電）

【天津】津日在鄉軍人義勇隊長城綫八達嶺行軍演習、十九早九時離津赴平、轉平綏路前往、津日駐屯軍部附林中佐偕行、指示一切、（十九日專電）

王克敏離津到平

【天津】王克敏十九日離津返平、仍往西山靜休息、（十九日專電）

【北平】王克敏前赴津料理瑣事、事畢今晚返平、定明晚與湯爾和歡宴日滿鐵理事石本、（十九日專電）

泰記公司興築 礦山通秦島碼頭鐵道

【天津】泰記公司僱佔柳江煤礦後、頃鳩工興築礦山通秦島碼頭鐵道、擬將該輕便鐵道加寬、並與關外偽奉山路啣接、以爲輸送便利、將來鐵路改爲營業性質、搭客收運貨物、（十九日專電）

榆關南門外大火

【天津】榆關南門外山泰公司十七日大火、延燒附近房舍商店、由早十時發火、延燒歷五時許始救熄、損失數萬、焚燬房舍百餘間、中日軍警臨時全體出動警戒、防意外、（十九日專電）

冀省編組保甲步驟

【保定】李培基談、冀編組保甲規程、已咨部備案、定半年完成、第一步工作爲訓練保甲人才、分兩期進行、㊀就保委縣長及公安局長佐治人員甄選一百六十人、訓練指導員定十一月十日開始、㊁訓練聯保主任六百人、定寒假舉辦、（十九日中央社電）

前交河縣承審記過

【南京】前冀交河縣承審汪爾侯瀆職、經監委李世軍提劾、並經審查成立付懲、復現經中懲會議決、汪記過一次、（十九日中央社電）

修正違警罰法 年內可望公佈施行

【南京】現行違警罰法、係照舊刑法所規定、七一新刑法施行後、各地警署仍適用舊法、致兩歧之點、所在多有、內政部現着手將違警罰法、照新刑法加以修正、呈行政院轉咨立法院審核、可望年內公布施行、（十九日專電）

部令即日開放通報 西甯電台工竣

【南京】交部在西甯籌設之無綫電台一座、工程已完竣、部飭即日開放通報、（十九日專電）

實部在開封設煉硝廠

【南京】實部以我國新工業需用之硝與氯酸鉀、向來採用舶來品、現在開封設煉硝廠、收購毛硝提煉精硝、含氯酸成分百分之九十九、並在豫省設氯酸鉀試製廠、將來各地分設分銷機關、查硝與氯酸鉀兩種爲製皮革染色顏料製膠之主要品、我國每年輸入約四五百萬元、智利佔多數、（十九日專電）

中國實業銀行 有獎儲蓄年底結束

【南京】中國實業銀行所辦之有獎儲蓄、財部令限九月底結束、移交中央信託局、該行現呈財部、寬限至十二月底止、十九日財部批示、姑准展至本年十二月底結束、（十九日專電）

儲欵基金保委會 舉行第十次儲金檢查

【南京】財部令各儲蓄銀行會、於九月底塡報所收儲欵總數、各行會先後塡報呈部、經儲欵基金保管委員會、限令各行會繳存儲蓄保證金、該委員會決定即日起舉行第十次檢查、以便核存、（十九日專電）

鄧文儀由滬抵京

【南京】駐俄大使館武官鄧文儀、十九晨由滬抵京、下午赴外部訪亞洲司長高宗武、因高不在、改二十一再往、鄧在京將有數星期勾留、然後返任、（十九日京電）

高廷梓談 視察各地航政經過

【南京】交部航政司長高廷梓、視察汕頭香港廣州厦門溫州海門甯波鎮海各地航政返京、據談、此次視察各地航政、均有進步、尤以廣州汕頭及浙江甯波爲最、因招商局之元亨利貞四新輪、（設備組織均有改善、又行駛上海甯波間之新江天輪、部令招商局改良設備、及試用受訓練之船員後、陋習已去、本人由甬赴滬、係乘此輪、至香港政府所提出之汕頭招商局立案事件、部方將請外交部予以研究後、進行交涉、本人此去、僅係事實上之調查耳、交部對於全國航政、決予不斷改進、期使航業發達、先從改良設備着手、所有各綫輪船、將盡量設法添造新輪、其次即取消買辦制、以免茶役强索酒資等陋規、一面對各輪茶役予以相當訓練、並不完全淘汰、現上海方面爲新生活總部派員訓練以來頗見成績、此項訓練、二年完成、將來再將航綫擴充、但現時尚未計議到擴充航綫也、本人在滬與劉鴻生虞琢堂等晤及、渠等均未重提辭職事、可望打銷辭意、（十九日專電）

外人在華採集標本 須遵照合作條例辦理

【南京】美國鳥學專家柯杰仁、擬在福建採集鳥皮、運輸出口、作科學上研究之用、外交部請中央研究院核辦、據復外人在華採集生物標本、例須遵照本院所訂合作條例、訂立合同、並檢送英文合作條例一份、希轉飭遵照、（十九日專電）

財部令印花督查員 遵章抽查郵局印花稅

【南京】財部曾派大批印花督查員、分赴各省市郵局認真抽查、近據呈報、湘某郵局有缺少印花及干預抽查情事、請示如何辦理、部批果有上項情事、由稅務署逕函郵局查辦、迅予遵章執行檢查、（十九日專電）

財部取締 外商烟行發行獎券

【南京】財部以津滬等地又發現外商發行獎券、以最低折扣寄交各地香烟店代售、吸收我方現金、並輕啟人民僥倖心理、特再分咨各省市府、飭屬嚴禁、（十九日專電）

瑞士請我協緝逃犯 內部咨外部未便照辦

【南京】瑞士駐滬領事館員路易加爾舞弊潛逃、該國政府函我外部、請轉令全國公安機關協助緝拿、內政部以吾與瑞士向未訂有引渡罪犯約束、未便照辦、咨復外部、請其婉謝、（十九日專電）

陵園 藏經樓碑石不日運京

【南京】陵園建築藏經樓、鐫刻三民主義碑石六十五塊、在河南香縣採購、不日運抵下關、免費掛車起卸、（十九日專電）

實部催塡 在華外國工人調查表

【南京】實部實施外國工人與本國工人災害賠償平等待遇公約起見、製定在華外國工人調查表、函各省市政府飭屬查塡、現江蘇等五省及滬市尚未將調查表送部、十九日特函催迅予塡轉、（十九日專電）

施肇基夫人啓程返國

【南京】吾駐美大使施肇基、因私事遣其夫人返國、於日前率公子由洛杉磯乘輪啟程、施本人最近並無返國準備、（十九日專電）

渝防展會延期閉幕

【重慶】防展會參觀民衆仍極踴躍、該會徇市民請、決展期三日至二十四日閉幕、會畢即運蓉展覽、蔡繼倫將先飛蓉籌劃一切、（十九日中央社電）

衛生署專員 在川籌辦衛生展覽

【重慶】衛生署派來川視察衛生事業之傳科平、昨由蓉轉渝、携來大批衛生儀器及宣傳品、即聯絡川當局籌辦衛生展覽宣傳大會、（十九日中央社電）

牯嶺英租借地 收回後將闢爲公園

【南昌】廬山收回牯嶺英租借地、將闢爲國家公園、（十九日專電）

【南京】廬山管理局長蔣志澄、十九下午謁汪院長、報告與漢英總領交涉收回牯嶺英租借地經過、定二十日乘中航公司內上機飛廬、（十九日專電）

贛省公路完成五綫

【南昌】七省公路經過本省者、完成五綫、餘三綫正興築、明年元旦可聯運、（十九日專電）

南昌預習交通管制

【南昌】南昌防空預習十九日晨演交通管制、將全市軍警童軍以迅速之處置後、各馬路行人車馬絕跡、氣象嚴肅、繼演消防、午後假設敵機投彈演習救護、又正式演習時、定二十二三兩日舉行、（十九日中央社電）

三省勘界問題 各代表昨在贛會商

【南昌】勘劃鄂贛皖三省界之內部代表張恂・殷灃・皖代表孫震・阮仲思・鄂代表夏維持・吳松喬・先後到此、十九早午與贛代表燕方田・傅元衍・楊芳蔚・作初度會商決定、廿二日在潯集合、轉往江北勘察、然後商劃界辦法、呈政院作最後決定、三省代表對記者表示、均無成見、聽命中央、預料三省劃界易於解決、僅贛之祁公堤與潯經濟民情關係密切、此地又與鄂之黃梅連接、將來屬贛屬鄂、或稍有爭議、（十九日中央社電）

萬縣市民請緩撤市府

【重慶】萬縣市政府自奉撤銷令後、已趕辦結束、市民等爲求保持市場繁榮計、昨特電呈省府、請暫緩撤銷、並將推代表赴蓉面謁當局、（十九日中央社電）

謝剛哲返威海衛

【青島】謝剛哲在青事畢、十九晨乘汽車返威海、（十九日專電）

呂苾籌省親已畢

【長沙】呂苾籌回益陽桃花江省親事竣、定二十日返省回京、（十九日專電）

劉建緒 嚴禁湘西各縣種烟

【長沙】劉建緒令湘西各縣、鳴鑼勸導民衆嚴禁種烟、其田土須廣種雜糧、不得荒蕪、（十九日專電）

寗德發現銀礦

【福州】寗德銀人山發現銀礦、建廳今日派技師李岐山往勘察、（十九日專電）

魏邦平在粵逝世

【廣州】魏邦平今日逝世、年五十一、魏曾任粵警廳長、後任第三軍指揮、廣州之拆城興築新式道路、魏與有力焉、（十九日專電）

銅商會對處理盜匪 請劃蘇爲特定區域

【徐州】銅商會以國府公佈處理盜匪案件、以十二省爲限、蘇省未與其列、現本省匪氛正熾、特分函各縣商會、聯合請求行營、劃蘇省爲特定區域、得適用處理盜匪案件辦法、（十九日專電）

愛蘭百利 麥芽拱餅

出牙以後 即使練習

嬰孩出牙以後即宜予以愛蘭百利麥芽烘餅該餅鬆脆異常但入口即易軟化此乃專為嬰兒而特製故極易消化且富於維他命D功能助長發育味極甘美尤合嬰孩之所好

樣品 附郵票一角寄上海郵政信箱八一三號當即寄奉樣品一份

各大商店藥房均有經售 (2)

汗血週刊 第五卷第十六期

對選手及大會均有 嚴重批評 精印 第一流選手玉照

要目

小馬達失敗以後呢弱者 百川
時事動靜 意阿戰事的橫展 炳勛
不尚空談 誰得着錦標 公讜
體育圈 捕魚收獵 穗文
埋頭哲學 到死也要玩的文人 育華
雜組 全運會各單位訪問記
中學園地 第二道防線 侯煜

圖畫要目 封面；短跑皇后李森 第一流選手長篇漫畫：放羣 會場續紛錄 場外拾零

上海 汗血書店發行 白克路同春坊三十七號

贈 金針療病奇書 一萬冊

無論何種病症輕者一次而愈重則五六次即愈可稱萬病一針，手術簡便，學習甚易毋須服藥，治病不費分文凡我仕女宜各人手一編函索附郵五分…江蘇無錫西水關堰橋下中國針灸社

尋 陝西渭南人趙守義

因你前次出外闖走上海至今無信令予盼念不知到申所作何事住與何處無處通信今特登報見報速到或作事速可來信一免你父母掛念 英租界五馬路金隆街新昌報關行你王叔處商議或在此地讀書

國際商業電訊

—十月十九日路透社特約商情電—

金銀

▲英金 今日金價高起四便士、價爲一百四十一先令七便士半、

▲英銀 大條現貨仍爲二十九便士三一二五、但遠期則漲起〇六二五、而爲二十九便士三一二五、中國美國與印度皆買賣兼營、市況尙穩、

滙兌

▲英美 今晨外滙市場、英鎊略有需求、英美滙價開盤爲四元九角九三七五、較昨日英美滙兌收盤價格高起〇六二五、後又漲起六二五、收盤價爲四元九角一分五六二五、

▲英法 開盤漲三磅音、爲七十四佛郎五三、收盤爲七十四佛郎九六、

棉麥

▲美棉 紐約棉市開盤清淡、商人無意經營、後因套賣之消息壓力、價較開盤跌落五磅音、惟棉產損毀之消息仍使人氣穩定、

▲英棉 棉花市況、今日堅俏、一月期收盤、價爲六·二一、較昨日收盤價格、漲起五磅音、

▲英麥 今日麥價下趨、十二月期收盤、跌去一便士一二五、而爲六先令五便士五、

▲美麥 芝加哥麥市、似認歐洲時局爲樂觀、加以利物浦與阿真廷電訊皆不樂滿、故開盤價格暴跌、最初跌一分半、後因多方了結、續跌一分二五、雜糧開盤價跌六二五、但發電時、市況尙形穩定、

橡皮

▲倫敦 橡皮今晨開盤堅俏、開盤後、一月三月期成交價爲六便士半、較昨價漲起〇六二五、午間市況雖仍有堅穩趨勢、但跌去〇六二五、

▲紐約 倫敦傳來之良好消息、使紐約橡皮市況、頗有起色、開盤價格較昨收盤高三磅音、後因買風强旺、續漲六磅音、此後轉趨沉寂、

證券

▲紐約 今晨證券市場、除礦股稍跌外、餘皆堅强、尤以汽車股與路股爲甚、開盤後鐵股與電影股漲風甚熾、道瓊斯三十種實業股票、開盤平均價漲·六八、而爲一三五·八一、各價如左、

	上日收盤	今日開盤	十時三刻
美國冶金	五三·〇〇	五二·七五	五二·七五
安納康大銅鐵	三一·三七五	三一·五〇	三〇·八七五
紐約煤氣	二七·八七五	二八·三七五	二八·三七五
電廠股票	一二·八七五	一三·一二五	一三·一二五
通用汽車	四八·五〇	四九·三七五	四九·五〇
國際電話電報	九·一二五	—	九·六二五
魯和電影	四七·三七五	四七·一二五	四八·〇〇
孟高蕃百貨公司	三三·〇〇	—	三三·七五
紐約中央鐵路	三一·七五	三二·三七五	三二·六二五
紐遮賽油行	四五·〇〇	四五·二五	四五·七五
美國鋼鐵公司	四四·六二五	—	四六·六二五

▲紐約物品市價

	上日收盤	今日開盤	十時一刻	十時半	十時三刻
十二月期橡皮	一三·一〇	一三·一四	一三·一六	一三·一六	一三·一六
十二月期芝加哥小麥	一〇二·六二五	一〇一·〇〇	—	—	九九·七五
五月期芝加哥小麥	一〇一·六二五	九九·二五	—	—	九九·〇〇
十二月期芝加哥雜糧	五九·一二五	五八·五〇	—	—	五八·五〇
五月期芝加哥雜糧	五九·一二五	五八·五〇	—	—	五八·二五
十二月期棉花	一〇·八九	一〇·八五	一〇·八八	一〇·八五	一〇·八四
五月期棉花	一〇·九六	一〇·九三	一〇·九三	一〇·九一	一〇·九一

財部

撥欵保護淮北鹽區

〔徐州〕財部以海屬黃水吃緊、特撥欵三十萬元保護淮北鹽區、以維國稅、現積核所及建垞會秉承財部意旨、舉辦修築板浦兩場圩堤等堤工程、（十九日中央社電）

劉鎮華晤梁冠英 商討皖西清剿事宜

〔安慶〕劉鎮華十九晨十時乘汽車赴潛山、與二十五路軍總指揮梁冠英暨一區專員楊中明、商討皖西清剿事宜、定二十日返省、（十九日專電）

南通各團體 爲張孝若喪下半旗

〔南通〕各團體學校工商界十九日下半旗、悼張孝若、並推代表赴滬、集議善後、（十九日專電）

命令

國府十九日令、派陸軍中將萬耀煌爲第二十五軍軍長、此令、又令、黃河水利委員會委員長李儀祉呈請辭職、李儀祉准免本職、此令、又令、茲修正簡易人壽保險法第十六條及第二十二條條文公佈之、此令、

汕市長招待各界 解釋緝私案

—甘介侯伍伯勝到汕—
—李源和謂交涉順利—

汕頭通信、揭陽縣政府扣留走私洋米引起中日糾紛案、現日方態度、仍甚强硬、日艦六艘、迄今猶椗泊汕港、日方以第五水雷艦隊司令下村少將、爲此案之主持者、連日在司令艦龍田號、及駐汕日領署、向市政府當局談判、奉省當局來汕負責辦理交涉之甘介侯伍伯勝二人、日前抵汕、卽與汕市長李源和·潮海關監督張鏡輝、會晤下村司令·及駐汕日領原田中一郎、作數度切實之懇談、雙方意見、已漸接近、伍伯勝先於日昨携帶雙方接商之條件、返省請示、故是案解決關鍵、仍在省方、李源和於十一日下午四時許、召集汕市記者·律師·南北港公會·醫藥等公會·及市黨部教育會等十餘團體代表、在市府禮堂開談話會、李首先報告、略謂「邇來市面謠言繁興、市民相驚伯有、此均係庸人自擾、究竟汕頭近來所發生之對外事件、只有揭陽縣政府扣留走私洋米所引起之中日糾紛一事、此事日方對我交涉、所提理由、謂我違背國際通商條例、但揭陽縣政府所扣留之走私洋米、係由本國商店中所起出者、與日商並無關係、我已據理駁覆、按步交涉、頗爲順利、幷不如外間所傳之嚴重、此案最近當可和平解決、各界須安心所業、勿爲謠言所蠱惑」云云、當時有記者公會代表二人、向李叩詢對此案不明之點、李因時間關係、且事關對外交涉、在未解決之前、不便發表、故未卽答覆、現此案交涉情形、因當局嚴守秘密、無從探悉、外間所傳、不一而足、然對方之劃界要求、則確有其事、卽欲劃出新興路以下作特區、及在沈趙路尾建築馬頭倉棧、且有限十四日以前答覆之訊、日來日水兵、常成羣結隊、徒手上陸、至崎碌沈趙路日領署及附近之東瀛小學集中、所幹何事、不得而知、惟聞東瀛小學業已停課、十一晚、有徒手日水兵二隊、約三四十人、上陸後赴潮汕火車站附近、略有逡巡、刻汕頭市面安靜如常、料不致有意外事發生、省緝私總處長范展鵬、十一日由港乘輪抵汕、卽至緝私分處晤分處長蕭聲、查詢私梟及緝私近狀後、復偕蕭乘潮汕火車赴潮安謁師長鄧龍光、談商一切、幷調查私貨冲銷潮屬情形、聞范擬在潮汕逗留數天、詳悉私梟內幕後、卽返省計劃整個杜私辦法、（十三日）

博濟醫院改醫學院 紀念孫總理

—下月二日開紀念大會—
—幷舉行全國醫學年會—

廣州通信、廣州博濟醫院、在民元前七十六年成立、（一八三五年）不特開中國醫學之新紀元、幷爲遠東各國最先採用西法施行醫術之醫院、一八四四年、始用伊打麻醉劑治砂淋、一八四七年、乃用哥羅方、一八七五年、首次施用割腹治瘰術、省內如海口·陽江·等處、最先所有醫院、皆博濟所分設、國內如厦門·上海·北平·寧波·以至東鄰日本、八九十年前、已有博濟醫生先後轉往施醫、該院本爲英美人所創立、後有美人嘉約翰氏來任院長、一八五五年在醫院內附設醫校、初時只收男生、一八七九年因眞光女學之請求、幷收女生、實開中國男女同學之始、當時教授法、只用口述筆記、繼而進行翻譯醫書、先後所譯、有全體新論體用十章化學摘要等二十餘種、至今仍多可採、尤以淋症施割爲最有成效、每年均有英文年報刋行、略將年中工作公佈、自民國十九年、歸嶺南大學校董會接辦、已成中國人士之組織、孫總理學醫之始、本在博濟醫院肄業、計至今年、適屆五十週歲、而博濟醫院開院至今、又適屆一百週歲、去年、孔祥熙·孫科·鍾榮光·等特組織孫逸仙博士醫學院籌備委員會、由國民政府撥欵擴充博濟醫院、改名孫逸仙博士醫學院、定於本年十一月二日開紀念大會、一方面紀念西方醫術來華一百年、一方面紀念孫總理學醫革命運動五十週年、是日開會後、同時舉行新院開幕禮、醫學院奠基禮、在該一星期之內、又適爲中華全國醫學會年會之期、開會地點、亦假借博濟醫院、全國著名醫師、一時同集此地、誠醫學界空前未有之創舉也、

禁烟禁毒 特訂治罪法規

禁烟案件改隷軍法範圍
行營通令全國一體遵行

漢口通信、蔣委員長自兼任禁烟總監後、對於禁烟禁毒之進行、益加注意、刻以禁烟法規定刑罰較輕、司法程序、又極紓緩、認爲非改絃更張、不克如期禁絕、特制定禁烟禁毒治罪條例、呈經十六日中央四七九次政治會議、准予備案、同時由武昌行營通令全國各省市政府、一體遵行、原令略謂、「查嚴禁烟毒限期肅淸、爲我國歷史一貫之政策、徒以事權不一、成效未彰、加之匪禍蔓延、地方多故、掃除烟毒、雖期實行、雖經政府三令五申、而泄沓如故、流毒日深、本委員長觸目驚心、因揭櫫二年禁毒之方針、督促所屬實力奉行、是以上年五月間、南昌行營、先就禍害最烈之鴉片代用品、如嗎啡·高根·海洛因·紅白丸等類毒品人犯、特予從重處治、頒布嚴禁烈性毒品暫行條例、通行各省、取治亂用重之旨、爲殺一儆百之方、行之期年、頗著宏效、毒禍漸次廓淸、風氣爲之丕變、至鴉片一項、亦經迭頒法令、飭屬嚴禁、惟以禁烟法規定刑罰較輕、司法程序、又極紓緩、人民狃於錮習、旣無力自湔拔之心、而吸烟罪止罰鍰、或僅科以最低度之徒刑、種運售販、處罰亦輕、尤足啟奸民玩法之漸、且與統制禁烟分年禁絕之方法、亦鑿枘不入、本委員長昕夕焦思、認爲非改絃更張不足以利進行、而資應付、茲承政府諄命、畀以全國禁烟重任、自應遵令切實辦理、謹就已往禁烟禁毒之經驗、應現在環境之需要、參酌新舊各法規、詳加研究、歸納補充、擬訂禁烟禁毒治罪暫行條例各一種、並以禁烟案件、改隸軍法範圍、舉凡審判復核、均照軍法程序辦理、俾增效率、而杜紛歧、藉以仰副中央注意禁政、劃歸兼辦之至意、除檢同條例呈請國民政府公布施行、同時請予頒令廢止禁烟法及將新刑法第二十章鴉片罪之規定停止施行外、今先令仰遵照、務於該項條例施行之日起、督飭所屬切實遵行、並宜事先廣爲誥誡、俾人民知所警惕、不致自蹈刑章、有厚望焉」、

浙贛路南萍段 鐵部收回自辦

—派凌鴻勛籌備工程事宜—

杭信、浙贛鐵路南玉段、曾因匪患水災病疫等阻力、未能如限完成、然鋪軌工程進行、尙稱迅速、本年十一月中、當可通車、剩餘之南昌至萍鄉一段、路局原擬俟玉南段工程結束後、將工程處移設南昌、調該段人員、前往工作、繼續向西展修、預

妙不可言

多數人之飲維爾趣葡萄汁也。初則喜其甘熟葡萄之美味。繼乃知其並不止此。蓋此汁含有預經消化之葡萄糖。立可化爲新精力。此種天然補劑。與其他種種有助健康之元素。迅卽吸入體系。足以養骨生肌。健齒淸血。强身增力。請試飲之。以增健康，長氣力，保活潑可也。

各處高等食品店均有出售

(三)

維爾趣葡萄汁 Welch's GRAPE JUICE

全家之健康保障

韋廉士醫生紅色補丸淸導丸嬰孩自己藥片

凡應用此數種世界馳名家用良藥之家庭其家人均有一可靠之健康保障此類家庭遍世界各地無慮千萬北平軍分會俱樂部國劇指導于冷華君之家庭即其中之一也于君書云「去歲鄙人腰痛背楚腦力虛弱食量減少精神困頓迭服各藥未有效果繼又咯血後經友介紹試服韋廉士醫生紅色補丸及淸導丸約十餘日咯血痊愈精神增加連服數瓶胃納日進各症霍然內人因管理家務操勞過度致患血虧面色蒼白四肢乏力月信失序兼患白帶鄙人以自己之經驗囑服韋廉士醫生紅色補丸及淸導丸旋即帶愈經調容顏紅潤今仍康强二小兒屢患食積感冒投以嬰孩自己藥片每能迅速告痊此片實有立竿見影之效曷勝感謝」 韋廉士醫生紅色補丸統治由血虧腦弱而起之各症業已屢試屢驗淸導丸爲平肝導滯聖品嬰孩自己藥片味美效宏治療嬰孩腸胃疾病出牙痛楚功效獨到各藥房皆有出售或向上海江西路四五一號韋廉士醫生藥局購買定價紅色補丸每瓶一元五角六瓶八元淸導丸與嬰孩自己藥片均每瓶七角六瓶三元五角郵力一概不取

韋廉士紅色淸導丸　韋廉士醫生　嬰孩自己藥片

日，英，美，加拿大，愛爾蘭，特許專售

世界公認獨一無二 結核治療豫防診斷特效藥

愛活

有癆者治癆 無癆者增進健康豫防肺癆！

「愛活」之豫防接種，得改善內臟之細胞組織，振勵一般生機，增進學業及產業之能力。

欲得圓滿之家庭，須從「撲滅結核」做起。

詳細說明書使用法及實驗成績集函索卽寄

結核學界泰斗 有馬，青山，太繩三博士創製

製造兼總發行 有馬研究所 大阪市西淀川區海老江上一丁目

總經理 重松大藥房 上海廣東路五三九號

天津經理 寺田大藥房 天津日租界旭街五五號

計明春開工、兩年內完成、惟現據確息、鐵道部決將該段（南昌至萍鄉）收回自辦、並組織贛湘鐵路工程局、擔負建築該段之責、局址將設於南昌、聞鐵部已派粵漢路株韶段工程局長凌鴻勳、着手籌備、至該段路綫、迭經鐵部及浙贛路派隊測量、勘有路綫多條、關於各綫之里程工程沿綫經濟情形、均已擬有詳細報告、主管當局、已根據報告、作比較的研究、祇待最後決定而已、聞其擬定綫、最初有㈠南昌渡江、經萬載瀏陽至長沙、㈡南昌至樟樹渡江、溯袁水至萍鄉、㈢南昌渡江至清江、溯袁水至萍鄉、現經研究後、以第一綫有下列之缺點、（甲）瀏陽境內、有橫斷山脈、妨礙工事、（乙）長沙對岸有大山、鐵路渡湘江後無出路、將來展修重慶、必須繞道過湘江、萍鄉至醴陵之株萍舊路灣道坡度、均無法改善、不能接軌、至二三兩綫、亦不足取、此後或將在下列二綫中、選擇其一、㈠南昌渡江至萬載至醴陵、㈡樟樹渡江經宜春至醴陵、此二綫皆不經萍鄉縣城、

又另據浙贛路副局長兼運輸課長謝龍文談、本路杭玉段、本年營業收入、因受穉種影響、未能如預期之樂觀、如衢屬各縣、過去爲產紙名區、金屬各縣、養猪事業、亦素稱發達、以前輸出甚旺、現均銷路不振、生產銳減、又浙東爲漁鹽之區、過去內銷亦廣、今則公販停收、私鹽充斥、凡此無不影響貨運、然以路局信譽日高、已漸獲一般之信仰、故本年貨運統計（八個月來、仍較去歲同期之統計、增加十七萬元、惟客運則減少八萬元、依一般之觀察、本路通至南昌後、客貨運或可望好轉、惟贛東境內、過去慘遭匪禍、生產停頓、現殘匪雖告肅淸、惟山谷溪澗、到處可以發現未掩埋之屍身、聽其腐臭、故各地疫癘叢生、老少男女、多輾轉於病榻之間、農村經濟、一時難望其復蘇、甚於此種原因、玉南段通車後、營業前途、短期內猶未能樂觀也、至該段通車日期、須橋樑完工有確期後、始可決定、該段橋樑以梁家渡及貴溪者爲最大、梁家渡大橋、計一長十四墩、一長五墩、皆卽可完工、貴溪大橋、長十三墩、因河流湍急、尚有四墩未完成、鋪軌工程、則所餘無幾、各分段日內均可接軌、現正鋪石渣工程、（十八日）

西行見聞

由宜昌到重慶之行程

頌華

由宜昌至重慶之一段長江、川人名之曰川江、川江殊不易航行、在昔江輪、由長江下游駛至上游、以宜昌爲終點、不再上駛、而宜昌以上之水上交通、則惟白木船（卽帆船）是賴、江流甚激、白木船逆水而上、非常困難、非由船夫在崎嶇之山路拉牽、幾難前進、及遇兩岸峭壁、船夫不能岸上拉牽時、惟有設法將船停泊、靜候順風、方能揚帆鼓槳而進、因此由宜赴渝、往往累月始達、距今三十餘年前、有英人冒險於川江試航江輪、及其成功之後、江輪復會屢經危難與波折、始有航行川江豐富之經驗、今日江輪得在川江暢行無阻、飲水思源、良不能不歸功於前人之辛苦嘗試也、然川江之山峽奇險、加之灘險暗礁甚多、故江輪在川江上至今只能晝行夜泊、莫敢夜航、由宜到渝、四日可達、由渝到宜、則因順水、僅須二日、

江輪行駛川江、須有特種之領江員在船指導、聞此種領江員係白木船上之「太公」出身、所謂「太公」、卽指揮白木船上船夫之船長、彼等對於川江航綫、富有特別之經驗、何處有暗礁或暗灘、只須一看江中水紋浪花、便可明瞭、江輪需彼輩領江、職是之由、然爲領江員者、例須先經海關查考合格、給以執照、方可担任此項職司、並非任何白木船上之「太公」均可充任領江、至於江輪所以不能在川江夜航、則因領江者在黑夜不能細辨江中水紋與浪花之故、江輪由下游開到宜昌後、每有三數領江者上船、彼等於上船後卽輪流担任指導舵工之工作、每隔三小時卽替換、蓋恐久視眼花、致江輪發生危險、江輪之行駛川江、頗有特殊情形、於此可見一斑、

余等於上月二十九日乘「民政」輪由宜西上、先經西陵巫山兩峽、兩岸高山、非常雄偉、且多峭壁、其尤奇者、往往在船頭瞭望、前面但見高山重疊、嵯峨崢嶸、而不見江水、似以已無可前進、孰知峯廻路轉、一轉瞬間、又有一同樣之新境界呈於眼簾、故舟行山峽間、有時確能令人發生「如往而復」之感、是日一路盡是特殊之山光水色、又經奇偉之巫山十二峯、眼界爲之一擴、夜間舟泊巫山縣、

翌日先過瞿塘峽、夔門、白帝城、及八陣圖等處、白帝城卽蜀漢劉備託孤之所、八陣圖相傳係諸葛亮所設、據船上職員云、岸上有旱八陣圖、江中有水八陣圖、在舟中所見到者僅後者耳、下午過雲陽、其對岸有「張爺廟」、祀張飛、廟宇其壯麗、其臨江之壁上、有「江上淸風」四大字、係名手彭雲伯所書、筆力遒勁、在舟中遠眺、其筆畫甚明晰、或謂廟中尚有張飛之頭、儲於油缸、若傾以油、頭卽浮出、是否可信、殊未敢必、夜在萬縣歇船、

本月一日過忠州及印山（又名石寶寨）、山上有塔及廟宇、相傳爲明末名女將秦良玉之故鄉、是日與同舟郵局專員劉君談川中情形、渠云去年曾因公至川南酉陽·彭水·秀山·黔江等縣、其地多匪、須涉不測、其後請公安局派武裝警士護送、始敢至各處完畢公事、劉君有云「蓑子不須敎、只要酉秀黔彭走一趟」良以旅行該四縣、可得不少特殊之經驗云、考此四縣及其附近均有鑛產、且多荒地、如加開發、以裨民生、實亦不失爲消弭匪患之一法也、入暮過酆都城、城中有天子殿秦王殿等廟宇、沿江兩岸並有白塔二、遙遙斜對、在舟中均可望見、有謂兩塔有陰陽之分、實係迷信之談、劉君云、愚夫愚婦、往往特赴該處廟宇購符籙與「路引」（陰司之護照）廟中因此得一特別收入云、據中國銀行所編之「宜昌到重慶」一書中所述、世人所以誤會酆都有陰府、約有二因、㈠前漢王方平與後漢陰長生嘗先後在該縣平都山修道、因此有人稱爲陰王、山後來以訛傳訛、以爲此山有陰間之王、㈡該縣有仙都觀及五雲洞、道家稱爲「紫府眞仙」、於是更有人誤會酆都非凡人之地、因此有人一聞酆都、卽聯想及仙鄉或陰府、其實酆都明明係人間世、既無陰府、亦非仙居、吾國文盲太多、迷信尚未破除、殊可慨也、舟過酆都後駛至通圓寺小鎭歇夜、

二日、舟經剪刀峽·涪陵·長壽等處、兩岸雖仍有高山、但不如離宜昌後第一第二日所見者奇偉、是日天雨、見兩岸山上大小瀑布、如舞白練、半山之雲、如烟如霧又如飛絮、煞是奇觀、江中頗多帆船、船上有插旗幟者、據聞所插之旗爲鏢旗、表示該船由保鏢人某某所保、所載客貨均較安全、此種帆船上駛長江、往往有許多船夫在岸上裸其身體拉牽、遇峭壁則卽鳧水上船、狀甚艱苦、殊可憐憫、同船之中國銀行職員陳君、曾至四川各地旅行、告余嘗見嘉陵江上之大帆船、每有數十船夫、爲之拉牽、船夫於拉牽時、天暖則悉赤身裸體、不掛一絲、天凉則僅披短衣、並不穿袴、然步伐整齊、齊唱山歌、如船夫曲、儼如極有紀律之軍隊、其歌聲頗響亮、音調則殊悲壯、又云四川貧民甚苦、而礦工與船夫之生活則尤苦、綠林好漢、犯案而懺悔者、往往投身於礦工與船夫之工作、蓋一則在地底掘礦、一則隨船船來往各地、均不易被人緝捕云、莫德惠君亦同舟赴渝、下午與莫君閑談、初談華北問題與外交問題、繼又談到國民經濟問題、莫君見外輪自由出入於長江、深致感慨、謂中國若不能提高關稅、則漏巵總無期杜塞、民窮財盡、夫豈偶然、閑談間舟行甚緩慢、較帆船猶遲、有人來報「船上機件有損、今日恐難到達重慶」、莫君遂喟然嘆曰、「咱們都在漏中矣」、語意雙關、聽者莫不動容、所幸輪上機件、不久修復、仍能照常行駛、至下午六時餘（重慶較上海遲足足一小時、其時上海僅五時餘）、乃到達目的地、時已暮色蒼茫、迨余等僱小舟、渡河登岸、則已萬家燈火矣、

松江

電燈暫停三天

松江電汽公司、現因修理機器、定於二十二日起至二十四日止、停止送電三天、呈由縣政府核准、業由該公司分送傳單知照用戶、預備洋燈、屆時治安機關、加緊梭巡、以衛地方安寧、

蘇州

美使詹森遊覽名勝

美駐華大使詹森、十九日下午一時十分、由滬乘車來蘇、三時○六分抵蘇、擬游覽木瀆靈岩山等名勝、此間縣政府事先得訊、卽派外務秘書長黃滕卿、會同公安局長張漢威、及車巡車樂等隊、赴車站迎迓、

無錫

菸酒牌照無庸貼花

本邑酒醬店業公會常委許汝舟、菸兌業公會常委石濟麟、前因新印花稅法第三條、對於官署徵收稅捐所發之憑證、可免貼印花、特呈請財政部通令免貼、昨日接奉財部批令、略云、查菸酒牌照依照新印花稅法第三條第二項目、可無庸貼花、准予通令轉飭所屬、一體遵行、

廳委蒞錫檢查工廠

蘇省建設廳、爲明瞭各縣工廠內部設施、以資改進起見、特派工廠檢查員程啟元、分赴各縣調查、程奉派後、前日由鎭來錫與縣建設局長會晤、並會同縣局工廠檢查員王友方、赴中新三廠調查、繼赴麗新布廠調查、

江陰

嗎啡毒犯奉令槍決

公安一分局於本年三月十八日、查獲安徽人張志業、爲私吸嗎啡、當時交保、具不再犯切結、四月十日、又被查獲、送戒烟所、驗有菸癖、十五日送鎭江警備司令部訊辦、現縣府奉令、決處死刑、於十八日提回原縣、押赴北外陸家墳執行、

南通

張孝若遇害後善後

張孝若在滬寓、遭兇僕慘殺、其所經營實業鹽墾、及教育慈善各項事業、範圍甚廣、刻由有關係方面集議善後、推定張孝若之堂弟張敬禮繼承、張敬禮乃張退庵之子、現任中央銀行秘書、

平湖

稅隊長案獲嫌疑犯

乍浦鹽販戕殺稅警隊長顧元芳一案、已在嘉興獲得嫌疑犯孫寶生·葛玉福·劉士元·畢孟勃四人、駐乍稅警第一區部、已派警四名、前往迎提、

杭州

春繭繅絲獲利甚鉅

浙省建設廳蠶絲統制委員會、本年春期鮮繭共收約十萬担、經委托江浙兩省設備較完善之絲廠代繅、十一月中可完全結束、共計繅絲三、八〇〇担、所有銀行借款已償還五十八萬元、至在滬拋出生絲、計六月份七百四十餘担、每担扯價四四四、四〇元、七月份一千一百五十一担、每担扯價四六〇、八八元、八月份八百七十五担、每担扯價五二二、七六元、總計拋出生絲二千七百七十担、平均扯價每四七六、一四元、共計銀一百三十一萬八千九百餘元、核計春繭繅絲銷售後、全部收支相抵、尚可盈餘十餘萬元、

寧波

證券交易所決解散

本埠四明證券交易所、係股份有限公司組織、開辦兩年、營業尙稱穩健、近因市面不景氣影響、交易衰落、經紀人多數歇業、勢難維持、十七日特召開股東會、一致決定解散、並推定孫性之·周大烈等五人爲清算人、

願貴婦淑女咸知美容之新義

面容之美，厥有二點。一爲姿色，即外表也。二爲舉止，即內性也。舉止發於內性，故內性宜加修養。姿色露於肌膚，故肌膚宜加愛護。

愛護肌膚之法。厥爲常用高尚雋雅之化粧品如三花牌香霜，香粉，香精等。必如是，方可盡美容之能事。

三花香品。含有數種名花之香精。馥郁芬芳。日久留香。香味一律，件件優良。雖微如胭脂，唇膏。亦復各極其妙。誠現代美容之結晶品也（

各大藥房百貨公司洋廣貨店均有出售

美商三花公司　上海四川路六六八號

另有精美仿書詳述護膚要訣承索即奉

務請認明三花商標爲記

新式吉利藍色刀片

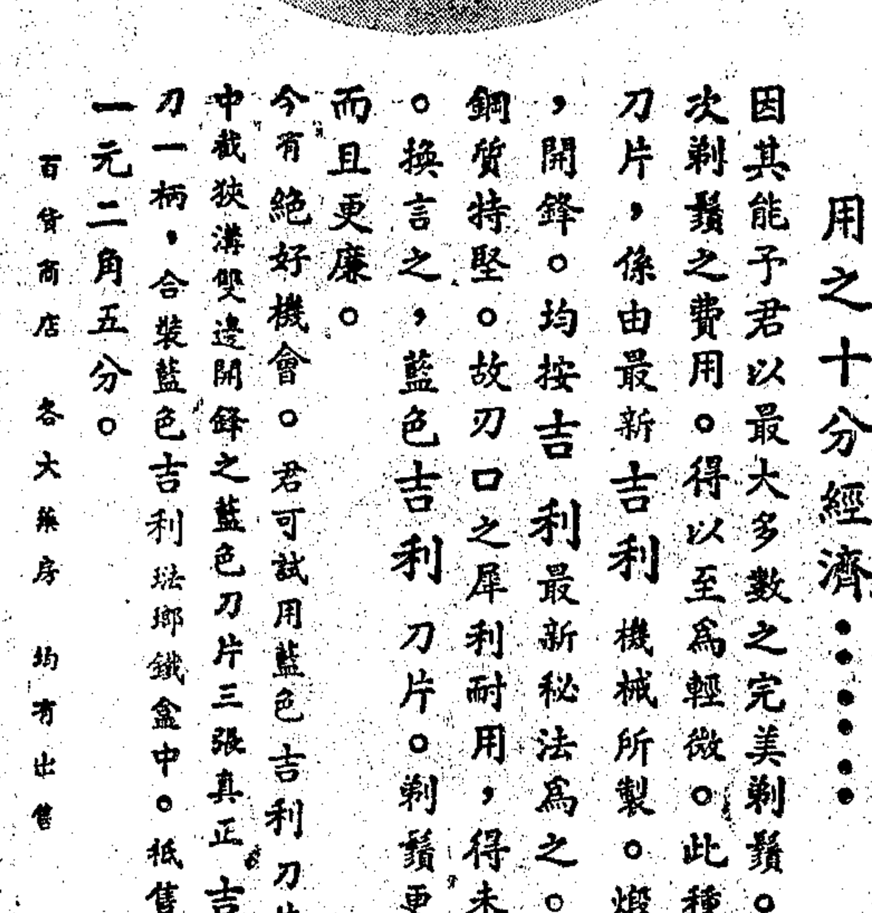

用之十分經濟……

因其能予君以最大多數之完美剃鬚。故每次剃鬚之費用。得以至爲輕微。此種新式刀片，係由最新吉利機械所製。煅，磨，開鋒。均按吉利最新秘法爲之。所用鋼質特堅。故刀口之犀利耐用，得未曾有。換言之，藍色吉利刀片。剃鬚更佳。而且更廉。

今有絕好機會。君可試用藍色吉利刀片。卽中截狹溝雙邊開鋒之藍色刀片三張真正吉利剃刀一柄，合裝藍色吉利琺瑯鐵盒中。祗售大洋一元二角五分。

百貨商店　各大藥房　均有出售

Gillette TRADE MARK

（一）

奉送樣子試用…傷風外治藥品

此種藥膏臨睡搽之　內外交攻傷風便愈

世界七十國中，有二千六百萬家庭，咸用唯一藥物以治傷風，咳嗽，喉痛，及氣管枝炎。卽「維克司」藥膏是也。今者君可完全免費以爲試用。祇須將下列贈券如法塡明寄來可耳。

祇須搽搽

可勿用內服藥物

「維克司」藥膏樣品。一經試搽。則其所以風行之故。便可明知。蓋其含有久經試驗之種種成分，例如樟腦，薄荷腦，郁加利油，茴香，及松節油。此種成分。配製而成一種怡美之藥膏。祇須於就寢時搽於喉間及胸際。無須內服藥物以免妨害兒童之消化。其於最幼之兒童。亦可隨意施用。

嬰孩用之安全

立即發生兩種作用

且內服藥物之治傷風。奏效慢而間接。而「維克司」藥膏。則奏效甚速。立卽發生兩種直接作用焉。

（一）經過皮膚　「維克司」一經搽用。卽便發揮藥性。可以感覺而知。蓋當其透入皮膚。胸悶疼痛。俱見鬆解。胸部覺得溫暖舒適。一如舊式膏藥之作用然。

（二）經過鼻腔　同時此種藥膏，因受體熱。蒸發藥氣。能於呼吸間直接吸入寒氣所在之鼻，喉，肺部。使頭腦清爽。呼吸舒暢。令患者安然入睡。

上述兩種功用。通夜繼續不停。傷風雖重。翌晨大都卽便告痊。

頭部受寒或鼻腔炎

頭中風寒。混沌不淸。取「維克司」藥膏一匙溶於一杯沸水中。吸其蒸發之藥氣數分鐘。卽便清明。再取此膏少許搽入鼻中而重嗅之，尤佳。

「維克司」藥膏中。又含有醫治性防腐成份。故於刀傷，灼傷，膚瘡，扭筋，蟲螫。用之亦佳。

治頭部受寒

樣品贈券

欲索「維克司」藥膏樣品請將下列姓名地址塡明並附郵票三分寄至上海郵政信箱一三七一號靈傑士洋行爲盼

姓名

地址

（申）

（五〇一）

VICKS VAPORUB

巴黎婁治嘎(音附)類廠出品

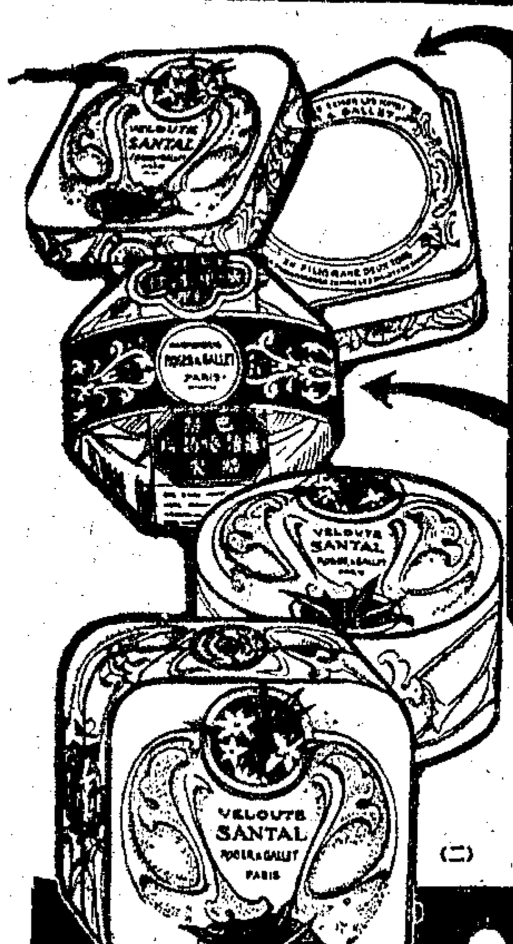

真正老牌 檀香皂 細膩芬芳 檀香粉 幽香耐久

在中國有悠久歷史行銷各省凡數十年

檀香皂之「藍色腰帶」一張或檀香粉盒內「粉紅色西文藍字封口紙」一張可向本行當面掉換檀香皂或檀香粉或檀香水樣品一件外埠請附寄實郵票三分恤倘無腰帶或封口紙附來者無效

請認明包裝上嘁厘洋行貼防偽商標為記 各大藥房商號均有出售 (樣品以贈完為止)

嘁厘洋行總經理 上海四川路六五九號

SHRIRO BROS.(CHINA)LTD.

真正 美國阿泡生 永不變色 質地耐久

美商石利洛洋行

請各界婦女們注意

一九三五年最摩登的時代皮衣算是美國阿泡生做就是最風行最時髦那是美國真正阿泡生但必須認明皮背後有上列金字商標應不受騙因市上有許多假冒特此登報聲明敝行之美國真正阿泡生各埠各大綢緞服裝商店均有出售如蒙賜顧不勝歡迎

美商石利洛洋行謹啓

偉達飯店公寓

房金 自六元起至十元止

優待券 自三元七角起至五元五角止

大小房間均附顏色浴間及電話等

房金 自一百八十元起大小共計十餘間電話冷熱水水汀房捐在內欲租者請速駕臨

霞飛路九九三號 電話七四四七七

金星牌自來水筆

欲知金星筆 請問用過人

欲知山上路 須問山下人

各大書局文具商店國貨公司均有出售

上海金星自來水筆廠出品

杭州西湖新新旅館——歡迎全國運動員到杭遊覽名勝

房金壹元至拾元均有 格外優待照碼對折

本市新聞

孫院長抵滬談

立院修正憲法草案

立法院院長孫科氏、十八日晚十一時、偕同國府賑務委員會委員長許世英・實次劉維熾・財次鄒琳・及立委馬寅初・諸氏、乘坐夜車離京來滬、十九日晨七時十分抵真如下車、當即逕返哥倫比亞路私邸休息、據孫氏談、全國代表大會、依照黨章、須每二年召開一次、五全大會應於二十二年召開、是時因國難方殷、延期一年、嗣又以種種原因、再行展緩一年、是故現在決如期召開、中央對於憲法草案、業經決定修改之原則、交由立法院修正、立院定於下週開會討論、一俟修正完竣之後、即行呈請中常會通過、然後再行提交六中全會討論云、

美大使詹森 昨晨訪吳市長

作昇任後之正式拜會

新聲社云、美國駐華大使詹森、昨日上午十一時、偕駐滬總領事克銀瀚、特赴市府、拜訪吳市長、作昇任大使後之首次正式拜會、市長當偕秘書長俞鴻鈞・暨秘書唐士煊・延見、款以香檳茶點、並派儀仗兵一隊、排列市府階前致敬、互談約半小時、詹使乃辭出云、

財孔微恙已痊

行政院副院長兼財政部部長孔祥熙氏、十八日由京到滬、以略受風寒、政躬微感不適、嗣經延請中央銀行行醫茅伯康氏診治之後、已漸痊可、十九日仍在西愛咸斯路私邸休息、並未赴中央銀行辦公、

歐亞公司京滬段飛行 昨晚起夜航

龍華機場航空探照燈裝竣

歐亞航空公司向德國訂購之JU52號三發動機之容克斯大型機、設備完善、規定每星期二五、由上海出發、經南京・鄭州・西安・漢中・等處而達成都、每星期三六、循原綫由成都返滬、均係當天到達、至於籌備京滬段夜間飛行事宜、今上海龍華飛機場、裝設巨大之航空探照燈、及一切最新式之夜間飛行設備、均已完竣、昨日（星期六）上午八時、成都開之大型機、十一時到西安、十三時四十分到鄭州、十六時五十分到南京、下午五時由南京飛滬、現值秋季天氣、時間縮短之際、該機於下午六時十五分抵滬時、已萬家燈火、星光夜月之時、環滬市飛行一週、可俯瞰大上海夜景云、

保險單粘貼印花 稅率行將修改

昨日（十月十九日）下午二時、立法院財政委員會開會、討論新印花稅法、對於銀行支票・保險業保險單・及航業提單貼用印花稅、修改問題、由馬寅初委員長主席、各該同業公會、均奉命推派代表蒞京列席陳述、籲請修改意見、其中保險業代表中國保險公司董事長宋漢章・（南京中國銀行副經理汪叔梅代表）副經理項馨吾・肇泰保險公司經理徐可陞・太平保險公司南京分公司經理張夢文・諸君、均相繼起立、瀝陳保險業之特殊情形、及負擔深重各點、希望對於保險單之印花、改按民國十九年暫行條例貼用、以免增困、聞院方對於該代表所陳苦衷、頗表同情、擬與財部主管方面交換意見後、加以相當修改、以輕稅率而順商情、該代表等會後項馨吾・張夢文・兩君、當晚返滬、向公會報告經過云、

居院長返京

司法院院長居正、昨晚十一時、乘夜特快車返京、

救護遇險輪船

昨有海輪一艘、江輪一艘、中途遇險、均各報告上海總公司、刻下均在救護中、詳情分誌如下、

北華 北方航業公司北華輪、載重一千三百七十八噸又八九、船長二百六十寸英尺、各艙可容糧食一萬七千包、向來行駛北洋航路、今次往鎮江柴運糧食赴天津、十九日駛出鎮江、原定逕往華北、不再來滬、乃該輪離鎮未久、船上發動機舵槳、突遭損壞、華北輪即失去行動能力、船主因其重儀、機舵毀壞、甚為危險、昨日急電至滬求救、上海公司得訊、急派拖輪赴鎮、將北華輪拖曳來滬、

華興 華新輪船公司華興輪、現在海州方面裝鹽、昨日本埠得報、該輪在海州因潮水退落、船身突遭擱淺、船主等屢圖設法駛出淺處、未能成功、現在守候漲潮再謀開離淺灘、

大陸 大陸實業公司大陸輪、滿裝煤斤、由九江來滬、在通州擱淺、現上海得報、已派拖駁前往曳救矣、

市商會 發表兩報告書

增加籌碼問題…辦理決算須知

上海市商會組織之工商業復興委員會、對於增加籌碼問題、及工商機關辦理決算須知、自經小組委員會擬就報告書、經全體委員會通過後、現已分呈財政・實業・兩部、採納施行、該兩報告書、均係專家彙集各方意見、精研後草成、現全文已正式公布、刊載於該會出版之商業月報第九期中、財政部錢幣司認該項報告書、足供參考、前日函索多份、分發研究、至實業部方面、以辦理決算須知、頗可作為起草會計法時之參證、亦經批復備案、又紙業公會、特向該會購取辦理決算須知二百冊、分發全體會員查照、

蔡兼土地局長視事後 昨晨布告整頓局務

限令各科週內條陳 各科應興應革事宜

本市土地局兼代局長蔡增基氏、自正式視事後、昨晨特出布告、諭令該局全體職員、對於各該科及所司職務、凡有應興應革事宜、限一星期內、詳細條陳、盡情報告、知情故縱匿而不報者、即將予以訓斥、布告原文如下、本局長接收伊始、各庶政亟待改良、博訪周諮、務求詳盡、凡我同人、對於本科及所司本職、如有應興應革之事、於一星期內務宜詳細條陳、即不屬於本科之其他科務、若知應有改進者、亦宜於一星期內、盡情報告、（逕函本局長親啟）庶資採擇、而便舉賢、倘有知情故縱、匿而不報者、本局長為整飭紀綱、自難予以寬恕、仰各凜遵毋違、特此布告、兼代局長蔡增基、

何焯賢昨日返滬

實業部商標局長何焯賢、前奉立法院商法委員會電召晉京、列席討論修正商標法、會商約三小時、業經討論完竣、日內即將審查結果、提交大會、何氏在京業經公畢、當於昨日返滬、到局視事、

實部合作司長 章元善昨午抵滬

合作司下月中可正式成立 鄉村工作討論會有新進展

實部合作司司長章元善氏、前由平轉赴無錫、參加全國鄉村工作討論會議、業已事畢、昨晨乘滬錫特快車離錫抵埠、申時社記者當即趨車往訪、承談數點、分誌如下、

合作司成立期 據章氏語記者、實部擬成立合作司、辦理全國合作事業之議已久、本人自奉命任職之後、日前曾與陳部長剴度商談、籌備手續、大致均已就緒、俟華洋救災總會事稍有辦法後、約下月中即可正式成立、以本人數年來辦理農村合作事業之經驗、計劃管理全國鄉村合作事業運動、當無特殊困難、預料於兩年中、當可將此運動普及全國各鄉村、

全國鄉村會議 此次在蘇屬無錫舉行「全國鄉村工作討論會」、梁漱溟晏陽初諸先生、均參加討論、會期計開三天、除報告一年來、各地鄉村工作成績與經過外、最重要議題、即為聯絡全國各鄉村工作團體、與工作人員、形成一整個而有系統之進行、則今後工作之效力、亦當可收取極圓滿與最迅速之效果、惟因近年來農村經濟破產、水災旱災相繼而迫、此種工作更形重要、故即在聯絡全國之力、打破斯項困難、末謂華洋救災總會對於鄉村建設工作、進行亦極努力、數年來之成績、亦極可觀、待有便時、亦可將該會辦理之經過情形、詳細奉告云、

李烈鈞昨由蘇返滬

中委李烈鈞氏、前遊鹽鎮揚後、返居蘇州李印泉宅、茲以六中全會期近、故於昨日午後二時三十分、由蘇乘車抵滬、留滬中委程潛、當往訪謁、俟休息數日、即晉京出席六中全會云、

黃紹雄昨晚由滬晉京

浙江省政府主席黃紹雄氏、業於十八日夜由杭抵滬、參觀六屆全運大會、黃氏在滬不作多留、即於昨晚乘坐夜快車入京、向當局報告浙政、預定三數日內、再來滬返杭云、

浙贛路上饒站 加入各路貨物聯運

自十一月一日起

京滬滬杭甬管理局奉鐵道部訓令、略開、據浙贛鐵路局呈稱、前以本路上饒站業於八月一日起、正式通車營業、該地為贛東重鎮、地位衝要、該站聯運貨物、亦復不少、殊有辦理貨物聯運之必要、擬即定自本年十一月一日起、加入國內貨物聯運、並通飭國內聯運各路知照云云、經路局轉由兩路車務處通告各聯運站、一體遵辦、

日駐華外陸海三省 高級幹部會議展期

總領敘談會昨日照常舉行 武官會議定今明兩日召集

日本駐華外務陸海軍最高級幹部聯席會議、本定昨晨十時、在滬舉行、嗣因日海軍省特派來華之軍令部課長本田忠雄、因事滯留青島、尚未到滬、致臨時展緩舉行、至昨日下午之日總領事敘談會、則依照預定秩序舉行、日陸軍省參謀本部、派遣來華之岡村少將、則於昨晨七時十五分、偕同駐京總領事須磨、及雨宮武官等、由京乘車抵滬、即接見駐華大使館武官磯谷少將等、並定二十・二十一・兩日下午九時、在武定路陸軍武官室、舉行日武官會議、會議完畢後、岡村則擬於二十三日偕同臼田中佐、乘坐淺間丸、離滬赴粵、至於大使館參贊堀內、駐京總領事須磨等、則定二十四日赴津、出席二十六日在津舉行之華北總領事會議云、

森林證券之天時地利

紐絲綸得天獨厚每年四
季雨量均勻且地土肥腴
適合植松故在紐絲綸造
林得天時地利之助結果
特佳
本圖之大木表示紐絲綸
所種松木十七年後得二
十五寸之直徑而亦未乃
在美國所種周是經過十
七年其直徑祇十寸耳
是故投資森林證券其獲
厚利可想見矣有意依穩
妥投諮者請即通知當派
昌面陳種種利益

投資辦法

凡購森林證券一股、每股英金三十磅（照近日滙率每鎊十三元算則為國幣三百九十元）能使投資者永遠享有不分隔之地權一英畝。本公司在該英畝地面上遍種松樹，預計約十二年後伐樹售作木漿之用，可得價值約英金二百五十磅。（約國幣三千二百五十元）該地伐樹後，再可重新種植，週而復始，永享利益。此項投資，可以分期交款，約三年半付清，每三個月付一次，每次付英金二鎊，如一次付清者，祇需英金廿五鎊耳（約國幣三百二十五元）欲得穩固厚利之投資函索章程當即寄奉。

英商紐絲綸永安森林有限公司

四川路二百二十號滙豐房子二樓 電話一九零七一

唐斐禮醫師 專門根治哮喘 久咳吐血 呼吸器病 門診下午三時至六時 電話九〇〇七六五 診所南京路大陸商場五樓五〇二號 備有超短波電療機專治頑固氣喘氣管炎

三泰匯兌銀號 專營各國金銀貨幣 國內公債庫券關金標金 上海四川路三二五號九江路北首 電話一七三六六

華安飯店 電話九〇〇一〇 電報掛號「羣」字 佈置優美 服務週到 菜餚可口 管理歐化 靜安寺路一〇四號跑馬廳對過 單人房間每日六元雙人房間每天八元 午膳一元·二元·三元·晚膳一元·二元·三元

二天油 四時常備 萬病無憂 居家旅行 必備聖藥 大瓶三角·小瓶一角 總發行:上海北四川路中市 二天堂藥行

塔牌蔴紗巾 上海經理:永樂洋行 怡和洋行
男子用 塔牌蔴紗巾漂亮而經濟。膩友見之亦讚其選擇精細。也塔牌蔴紗巾分男用女用二種尺寸。質細光潔。久洗不毛。各大商店均有出售。

PYRAMID REGISTERED TRADE MARK

市商會呈財政部 查復土糖征稅重疊

上海市商會、昨呈財政部云、呈爲呈復事、案查本年九月二十六日、奉鈞部九月二十四日、第一八八八九七號訓令、飭將各省市征收土糖捐稅名稱、稅率標準、委辦或包辦、全年稅收數額、有無重征、及征稅商稅、會否呈由省市政府核准各點、切實查明、詳復核奪等因、奉此、當以本市並無土糖出產、所有征稅情形、無案可稽、即經分函上海市潮糖雜貨業及糖業二同業公會、飭即逐一詳查具復去後、茲據潮糖雜貨業公會復函稱、屬會對於潮州土糖征稅情形、未明眞相、當即據情轉致汕頭市土糖業同業公會、請其查照部令所詢土糖捐稅各節、迅予明白見復去後、茲據復函開、承示財部爲維持土糖、振興實業起見、令查各省土糖捐稅情形、藉資救濟、謹將我潮土糖生產窒碍情形、敬爲陳之、(一)潮州土糖生產、原有土糖捐之征收、當經各地團體以病民苛政、呈准政府明令撤銷、惟潮屬之惠來饒平等縣、至今尙有土糖過境捐之舉、凡土糖由該縣運汕、藉名地方經費、濫行勒捐、每白包抽費達二十餘元之多、倘不遂所勒、輒行扣留、各地農民處此地方苛稅壓之下、敢怨而不敢言、弱小何堪還此荼毒、此應懇代呈請通令禁止、以紓民困者一、(二)廣東省營產物經理處、藉復興農村維持糖業之美名、施行土糖登記、停運收買等辦法、剝奪民衆自由、當經潮州各界團體、以土糖爲我潮唯一生機、農村經濟、賴資維持、一旦停運收買、無異驅民命於溝壑、呈電屢懇、籲請撤銷、現雖蒙予改善、惟轉運行銷、尙須領證登記等手續、土糖備受阻抑、癥結所在、發展無從、農民咸具戒心、裹足不敢植蔗、坐視荒蕪、際茲農村破產、民窮財盡之秋、影響所及、地方民命、何堪設想、此應懇代呈請將登記領證等苛例根本撤銷、以安民業者二、(三)潮產土糖、質地純美、色澤柔潤、甘甜而帶酸、而洋糖色澤、光硬皓潔、迥然不同、詎江海關近將運滬土白糖、以稍帶光芒、而指爲有洋糖摻雜嫌疑、竟將土白糖濫征洋糖稅、實屬阻抑國產、查土洋糖原料、皆用甘蔗煉成、質地原無差別、祇因人工與機製之不同、而有色澤晧潔之分、我潮製糖、因農民智識簡陋、狃於習慣、仍用舊法、以人工代替機製、是以出產糖類、除靑糖係用火烤成無砂只光芒表現外、其餘白粉糖枝羊糖赤糖、皆用蔗汁煎後、盛滿壓之、以土去其水分、閱一月後、上端者即爲白糖、其下端者即爲枝羊、此等糖皆有光芒砂只、詎江海關不究糖質、不問產地、竟有以光芒砂只之故、遽然而謂有摻雜嫌疑、濫征洋糖稅、天下寃抑之事、孰逾於是、此應懇代呈請嚴令江海關驗明糖質、毋得濫征者三、(四)潮屬赤糖色黃質劣、價格低廉、向例運滬完稅、均照黃糖課征、與白糖稅率不同、詎近來江海關、竟以赤糖之色與部定十一號糖標準相似、勒令赤糖完納白糖稅、以致稅率增加、價格遞高、賤貨貴售、銷途阻塞、該江海關如斯舉措、在在適足厭抑生產、阻碍發展之機、揆之財部殷殷維持土糖至意、背道而馳、此應懇代呈請嚴令制止、以維糖業者四、(五)迴溯五口通商以還、外人藉口通商條約、洋糖乘機侵入、土糖銷場幾被所奪、生機日蹙、一蹶不振、嗣幸政府體恤民生、增高關稅、裁釐加稅、土糖乃得一線生機、惟年來因農村經濟之崩潰、生產跌落、近更受廣東經理處土糖登記之束縛、運銷領證之取締、及轉口稅之負担、以致銷途滯塞、而洋糖利用時機、進口傾銷、任其侵奪不能與競、土糖生機日見竭蹶、利權外溢、國脈阽危、爲維持國計民生起見、亟宜將土糖轉口稅予以豁免、以利土產、此應懇代呈請豁免土糖轉口稅藉塞漏巵者五、基上數端、僅就管見所及、敬爲函陳、務希轉請上海市商會、代爲呈懇財部俯准察納、次第施行、以維農產而利民生等由、據此、查潮州土糖、年來迭受省市地方捐稅繁苛摧殘殆盡、際此政府銳意復興農村之日、正我民衆倒懸待蘇之時、維護農產、端在此舉、承詢前因、理合據情率復、務祈查照轉呈、以紓民困等情到會、據此、查該公會查復各點、雖與鈞部所述各項、微有不符、而核其種種抑勒情形、實與鈞部維護土糖、查禁苛雜稅捐之旨相反、理合據情呈復、仰乞鑒核、令行查禁、俾該處土糖、得以發展、實爲公便、

報業工會 整理委員會宣言

滬市報界工會、自成立以來、迄已八載、在此八載之中、爲革命而奮鬥、爲羣衆謀福利、未嘗或懈、其間雖經波折、屢遭危難、然我工友、卒能以大無畏之精神、相繼克服、至今仍巍然獨存、斯可告慰於國人、而我工會組織之健全、步伐之整飭、亦不難想像得之矣、今者工友等以工會法頒佈數年、各業工會俱已依法改組、而我報界工會、遷延迄今、仍沿舊名、此雖與工友之組織無關、利益無損、然對於國家法律、顯相抵觸、當此國難日亟之秋、我儕工友、亦應一德一心、在黨政機關領導之下、爲民族爭生存、爲工友謀福利、深感有依法改組之必要、故今奉令改組、委劉德寶·胡芝奇·向芝湘·倪衛耕·朱鳴謙·葉世根·張茂官·張瑞濟·殷萃耕·王梵濟·陳錦榮·葉啟明·丁正昌·樓國雄·陸善本·等、爲整理委員、受命之餘、遂於本月十九日宣誓就職、至關於報界工友之本身、並不因改組、而有所變更、如原有勞資契約之維持、利益之保障、工友之自決自治、絕不依賴他人、工會之組織擴大、誓必促其實現、凡此種種、早經佈置就緒、並不因改組而喪失利益、廢除契約、鬆懈組織、今後全體工友、仍本初旨、在整委會領導之下、共同努力、爲社會謀福利、爲工界爭光榮、謹此宣言、

房客減租聯合總會 定期召集首次大會

上海市全體房客減租聯合總會、定於本月二十一日(星期二)下午二時、假座北四川路廣東大戲院、召集第一次發起人大會、

市禁烟會告市民書 烟民登記五大要點 黑籍同胞其速猛醒

中央社云、上海市禁烟委員會爲烟民登記、告烟民書云、沉淪於黑海中的同胞們、自鴉片爲禍中國、(一八四零年卽道光二十年)不過百數十年、而流毒之廣、被害之深、直一時無可想象、民國以降復有紅丸·嗎啡·海洛英·等毒物、爲患更烈、蔓延更速、是我國烟毒問題、一日不解決、則亡國滅種之禍、不俟他人而我將自焚矣、吾人毒害致此之由、固當時外力之壓迫釀其因、貪官污吏奸商勞民助其成、而非同胞之昏瞶、認毒物爲無上之享受、飲鴆止渴、亦不能辭其咎也、國民政府鑒於烟禍之烈、於本年六月、頒佈新禁烟法令以還、本市卽根據六年禁絕之政策、積極進行、旣於七月成立、本會負監察督促檢舉糾正設計調查之責、同時政府卽開始烟民登記、迄今登記者達一萬數千人、入院戒烟者亦達千人、惟衡以本市人口之衆、烟民之多、可知登記者僅爲什之一、而懷疑觀望者、大有其人、今自動登記、行將於本月底結束、故臚列要點、爲文勸告、(一)此次政府、對於禁烟抱最大決心、分期於六年之內、使全國烟毒、一律肅清、決非前此之「寓禁於徵」之政策、(二)本市奉命禁烟登記期限、規定至二十四年底、卽行截止、而自動登記、延至本月底截止、決不再行展期、十一月起、卽開始强迫登記、(三)此次禁烟、全國一致、烟民一失登記之機會、卽無僥倖躲避、或向別處登記之法、且得受最嚴厲之處罰、(四)登記之意義、爲政府體卹年高體弱癮深之烟民、一種通融辦法、決非一面誘人登記、一面卽予勸戒、(五)在登記期內、如烟民請求戒烟、亦屬可行、得逕投公安局、請求完全免費施戒、以上五點、深願全市烟民、深念斯旨、儘此十餘日之內、速向公安局登記、毋再徘徊、自蹈法網、

中法大藥房 秋季大廉價 大贈品 補身品 化粧品 一律削碼出售 自製品 七折起 奬碼:購貨一元即有贈品 十一月十日起 十二月十一日止

神經系大補劑 艾羅補腦汁 滋養經絡調和心神爲療治神經衰弱之唯一專劑 大瓶二元 小瓶一元二角半
雙獅牌牛肉汁 每瓶一元五角
雙獅牌童鷄汁 科學煉製富含蛋白膠質生精養血頂上滋補品 每瓶一元二角
紅血輪 不含鐵質 服不發熱 攝最宜 大瓶二元 小瓶一元二角
胃病聖藥 胃寧片 能治胃氣病及香酸反胃諸症 藥樣函索卽寄 大瓶一元 小瓶五角
普治百痛 滅痛藥片 大瓶一元二角 小瓶六角五分 藥樣函索卽寄
艾羅療肺藥 清肺補肺 功效卓越 久負時譽 大瓶二元 小瓶一元二角半
羅威麥精魚肝油 原料頂上 芳醇美味 婦孺歡迎 大瓶二元二角半 小瓶一元二角半
象牌麥精魚肝油 最新出品 每瓶裝足兩磅可供一月服用 每瓶一元五角
孩兒面 分精粉兩種 粉質精裝…無脂雪花霜 粉質精裝…軟性雪花霜 粉質每瓶自二角至八角半 精裝每瓶五角
象牌牙膏 每支二角 明星牙膏 每支三角 固齒衛生 芬芳細膩
(本號各分店同時舉行)

三友實業社 贈送西湖毛巾祇有五天了
▲凡向本公司購貨滿洋二元者,贈送一百九十九號西湖毛巾一條,滿洋一元者,贈送三角香皂一塊,多購類推▼
潔白被絮·人生半世在床上,故他事可以隨便,而被褥不可不擇舒服一點,本公司特選上等棉花,製成潔白,衛生,柔暖之被胎,以供各界需求。售價自一元半起

利華肥皂有限公司出品

請認明此註册之名稱
利華皂粉
潔白純淨 不含鹼質 以洗絲綢 經穿光潔 不傷衣料 洗時不必搓擦 污垢自去
惟購時務請認明匣上之英文字樣以防假冒
郵票八分可得二大贈品 請剪下此券填明姓名住址附郵票八分寄上海郵政信箱二〇四六號即可得力士香皂及利華皂粉各一份如附郵票五分祇得任擇一種(來信請指明)
姓名
住址
(申)

張孝若遺骸昨日大殮
于院長親往弔慰張太夫人 法捕房研究兇手腦筋組織

大生紗廠董事長兼大達輪船公司總經理張孝若氏、自十七日清晨在滬寓被刺後、由其長女非武、將遺體車送中國殯儀館、並於昨日上午十時、舉行大殮、本市軍政學校均前往弔唁、監察院于院長・及行政院秘書長・均親往弔慰張氏太夫人及夫人等、至安葬地點、決在南通祖塋、靈柩擬在七內運通、至法捕房對此次行刺案、尚在偵查中、惟因兇手自戕、難獲證據、現正在研究兇手腦筋之組織、及其殺人之先、是否神經錯亂、至其如夫人之傷況、據廣慈醫院報告、可無危險、

江海關兩布告
凍鴨出口減稅 船鈔執照延期

江海關監督唐海安・稅務司巴閭森、昨為規定延長輪船在停航期內船鈔執照限期辦法、及凍鴨出口減稅事、特發貼二布告如下、

布告一 案查凍鴨出口減稅一事、前於本年二月一日第一四二八號布告展期至本年三月底為止、茲奉財政部令、飭自本年十月一日起、至二十五年三月三十一日止、所有出口凍鴨、仍仰減照從價百分之五徵稅等因、奉此、自應遵辦、仰各商人等一體周知、特此布告、

布告二 案查各輪船公司所請輪船在停航期內免納噸鈔一事、茲奉財政部令、規定延長船鈔執照限期辦法如左、(一)凡船隻有正當理由、在國內各口岸停止航行者、准將船鈔執照按其停航日期、予以延長、但船主如擬將其輪船停止航行時、須預先通知海關、其停航期間、並須至少為一個月、方能享受延長船鈔執照有效時期之利益、(二)現已停船隻、如有停至一個月或以上者、即可將其船鈔執照限期計日延長、上開兩項辦法、對於海輪江輪一律適用、所有停航輪船、其船鈔執照、如於停航期內滿期者、則於復航時、按照自停航以至執照滿期之日數、予以展期、仰各輪船業人一體周知、特此布告、

五龍池火警
房屋生財損失逾萬 兩人被灼一人跌傷

公共租界浙江路口八十五號五龍池浴室、昨晨三時半許、不戒於火、頃時火舌四竄、冒穿屋頂、火勢宛如燎原、並波及比隣八十七號・八十九號・兩幢樓面、當經附近崗捕用電話報告中央救火會、馳皮帶車前往施救、因火勢甚熾、約歷二小時、始告撲滅、結果該浴室全部房屋生財、均付一炬、當場有堂倌二名、因由火窟逃命、致被火灼傷、一名丁致榮、南潯人、年二十六歲、灼傷左臂、一名張阿海、三十一歲、傷手部、又有一看弄人張出寶、南潯人、五十歲、住在衖樓上、起火後、從夢中驚起、心慌情急、由樓窗中躍下、跌傷內部、嗣經救火員召救護車飛送寶隆醫院醫治、當在救火時、有救火員第三七一號因冒險闖入火窟中工作、被火灼傷右手、亦經同伴車送工部局醫院施救、事後經記者調查、悉五龍池損失約逾萬元、聞保有火險、

張近樞醫師設診 南京中華路集成藥房總支店
產婦經病專家
德國醫學博士壽世伯 曾任德國柏林婦科醫院主任七年經驗宏富精理
流產 新法免孕 一切婦女疑難隱病 完全採用德國最新方法最妥手術治療特聘華籍專家助診絕無痛苦
月經停閉 體弱多產 久年不育 子宮失常 難產
取費從廉●診察時間●下午四時至六時星期日停●診所上海靜安寺路同孚路轉角中國銀行樓上●同孚大樓●第七層
時間 上午十點十二點在卡德路(愛文義路北首)一五四弄廿一號住宅 下午二點四點在南京路拋球場集成藥房總店 下午五點六點半在西門外中華路集成藥房支店

上海虹口三角地南首武昌路口
許協隆記合茶葉店
古曆九月廿四日 國曆十月廿日 開幕 大減價 照碼八折 三天
注意
凡購貨滿洋一元除打八折外再贈車力大洋一角并送九折優待劵一張此舉滬江從未有過幸勿交臂失之

英倫話費七折減收
本市電話加價聲中 希望電話公司及工部局注意

新聲社云、租界上海電話公司、不恤商艱、不顧事實、欲作無理由之加價、引起全市民之反對、經工部局聘請四國電話專家、詳細研究、但迄今尚無具體辦法表示、新聲社記者、以此事關係全市民之利益、不厭求詳、分向各方探詢、茲據方由英倫返國之某君談及英國電話當局、因年來貨物外銷銳減、各業均呈不景氣現象、而工商業又復裁員減薪、故於去年十月一日起、實行大量減低倫敦市之本綫業務、每季話費由一鎊十二先令六便士、減為一鎊六先令、而各地之話費、前為一鎊七先令六便士、現均減為一鎊、團體業務與營業之價目、亦有相當之減低、(平均七折)上項電話減價之損失、在本年度內為七十五萬鎊、明年應為一百五十萬鎊、但一般相信此項政策、不但能使話務發展、且有助於工商繁榮、間接增加電話收入、並規定俟市面復興、再行恢復原有價格、尚希上海電話公司、工部局當局、及四國專家委員、注意及此云、

× × ×

誣告盜刦屬實
花會大王之妻 因被姘夫索詐氣憤呼盜 判處徒刑一月緩刑二年

巳故花會大王劉良洪妻室同業舞女之上海人王曼曼、於本月十八日晨三時五十五分、在大沽路小菜場附近、大呼強盜、經捕到來、將王帶入成都路捕房、據王供被一素識之小寗波、刦去價值二百八十九元之首飾銀洋、但經華探目王希昌調查之下、以王女所供、全與事實不符、實有誣告嫌疑、遂起訴於第一特區法院、因王堅稱確有被刦事實、故改期訊理、准王交保出外、各情已誌本報、但王因無法覓保、仍予羈押、昨晨、由劉毓桂推事開刑八庭繼續提訊、捕房律師張天蔭起稱、改期之中、被告在捕房並有供單、據稱與綽號花蝴蝶之小寗波、於四年前姘識同居、約二月之久、即宣告仳離、但該小寗波限止王女不得與其他人相姘、否則須予以相當金錢、並不時向王需索款項、是日在八仙橋又與小寗波相值、復欲向王借洋五十元無着、乃將王皮夾內之鈔洋十一元二角取去、王因氣憤不過、故而呼盜等語、捕房據供後、即查得小寗波確有其人、當嘱托老閘捕房找尋、未能查獲、故本案被告之誣告、巳經證實、應請庭上依刑法一六九條處斷、惟被告係屬女流、因一時之氣憤、而出此行為、且巳表示悔悟、是以請求從輕處斷云云、並將供單呈案、詰之王曼曼之供、供單之言、全屬事實、因氣憤不過、致犯此事、應請從寬處罰、劉推事核供、遂當庭宣告判決、王曼曼之誣告、處徒刑二月、緩刑二年、

兩拳擊斃一命
陸嘉榮聯盧渠喪生 行兇者已不知去向

揚州人陸嘉榮、年四十八歲、家住浦東賴義渡吳家街德里二號、向久無恒業、故賴手捲紙烟出售度生、每日必至浦東大道沈家街北境龍裕泰米店附近設攤銷售、其攤旁另有本地男童王林海(年十四歲)售賣盧渠、昨日上午九時、陸向王購買一根、王索價銅元七枚、而陸祇給五枚、王口出惡言、陸乃將其掌頰一下、以圖洩憤、是時陸足觀者頗衆、突有某甲以大人撳侮小孩、故代抱不平、竟不問情由、向陸胸部毆兩拳、陸當場受傷倒地、行兇者初尚疑係作假、旋見陸神色慘變、知巳肇禍、乃拔步飛奔逃去、是時陸尚能言語、故自雇黃包車投奔楊家渡警所請求拘兇究辦、該所以陸傷勢沉重、立命送往浦東醫院救治、但至中途、即因傷重氣絕、畢命、車夫情急、仍將死者屍體拉往龍裕泰米店門首、事後屍妻許氏、復求警所拘究、由楊所長將負盧渠男童王林海、及其祖母施氏帶所、王亦供稱動手毆陸之人、當塲即行逃去、所長以該米店主有無唆使他人行兇情事、亟待訊質、但經傳該店主則未在店、祇將店主婦麗張氏(四十歲)帶所、亦否認乃夫命人動武云云、當將屍妻及被告一干人、併解地方法院訊究、並以事關命案、即傳地保姜鴻卿報院、候今晨派員驗屍、

失足跌傷慘死
小孩攀登鴿籠

西摩路小菜場二九〇號弄第五號袁姓家小孩、乳名貴育、年七歲、甬籍、昨晨十時、孩同往隣人家樓上曬臺觀看鴿棚內鴿子、攀登木欄杆失足下墜、致跌傷頭部、腦漿迸裂、氣息奄奄、後經人喚到三四一〇號崗捕、召救護車送寶隆醫院、奈傷勢過重、中途斃命、嗣由該院將屍體載送驗屍所候驗、

環遊世界到滬
加拿大人諾林氏 途中備嘗艱苦 目睹各地風俗

大美晚報云、加拿大人諾林氏年二十五、作環繞世界之壯遊、已於數日前抵滬、諾氏一年前在吐朗吐業保險公司算帳員、後赴紐芳蘭出生地、而附乘挪威貨船赴英、渠昔嘗肄業於英、繼乘俄船由倫敦抵列寧格勒、旋乘火車抵莫斯科、在該處遇已故美國幽默家羅傑氏、繼乘火車抵卡爾柯夫、途中備嘗困苦、旋在黑海濱之塞伐斯吐爾、見男婦同浴、半不着浴衣、繼乘小舟至巴吞、因跣足步登甲板、竟被罰盧卜二十五枚、繼取道鐵佛里斯抵波斯邊界、關吏指其為漂泊者阻其入境、後出所攜礦業股票五百股、始許放入、旋乘車入波京德黑蘭、雖路甚平坦、但夜宿泥屋中、旋赴聖城米希特、適波斯王至該城之大禮拜寺、王駕過處、警察令路人匍伏於地、以免有行刺之虞、旋乘車赴巴魯芝斯坦之奎太、車有武裝衛隊保護、以防部落襲擊、旋過印度、經德里・比那里斯・喀爾喀特等處、迨抵吉大貢、被邀在法律圖書館演說、當赴該館時、槍聲突起、衆趨其前、以為已中彈矣、旋在該處購一脚踏車、經阿薩姆入加西山、其地女子主政、男子唯俯首聽命、渠問一男子、曷不奮鬥以爭獨立、彼答曰、無需此、旋越曼卓爾邦入緬甸、經過森林、並肩脚踏車上山下山、沿泥路而入滿達萊、在某處曾為警告、勿向七人購食、因習俗凡彼等所尊敬之人、輒毒斃之、以取悅於神也、旋入暹邏、於是生活較佳、夜可投宿佛寺、旋曾在兩地各學校演講多次、旋抵柔佛邦之寒迦瑪特、中途脚踏車忽損、夜宿荒郊茅屋中、聞獸鳴之聲、伏地外窺、月光中見一巨虎、諾氏在馬來盤桓三月、繼乃乘船至香港、而來上海、今擬赴華北高麗日本、然後返加拿大、諾氏因旅費漸罄、茲擬在滬地俱樂部或學校演講、并旅行見聞、俾得資完成其環繞世界之旅行、字林報云諾氏、於一九三四年四月首途之初所携旅費、不足百鎊、未至新加坡、已用罄、繼乃藉演講以獲旅費、至今所費、不足五百鎊、而其所見聞、彼富有之旅行家、鉅費萬金亦不足致之也、諾氏將來回至吐朗吐後、擬仍出遊、但屆時將作新聞家之旅行、因此次旅行、渠已為各報館撰有旅行記、而於新聞生涯、已富有經驗也、

飛散航獎傳單
航空公司派機 定今日起出發

國民政府航空公路建設獎劵第十六期、已定十一月八日在上海法租界逸園當衆開獎、茲悉航空公司以航空獎劵、每屆開獎之前、均派飛機携帶傳單、飛往各處散發、協助宣傳、現已決定按照過去辦法辦理、並經規定日期地點如下、十月二十日飛往南京・安慶・九江・漢口・等處、二十一日飛往沙市・宜昌・萬縣・重慶・成都・等處、二十二日、飛往溫州・福州・廈門・汕頭・廣州・貴陽・昆明・等處、二十八日、飛往海州・青島・天津・北平・等處、三十一日、折回上海散發、以期普遍宣傳、

隨全運會開幕之 四展覽會今日閉幕

本月十日全國運動會開幕時有四大展覽會、亦於是日開幕、現均定今日下午閉幕、茲誌各情如下、

建築 航空 中國工程師學會舉行之國產建築材料展覽會、及中國航空協會上海市徵求總隊長辦事處舉行之航空簡易展覽會、一在市中心區工程材料試驗所新廈、一在全運會田徑場旁網球場後、自本月十日開幕以來、連日前往參觀者甚為踴躍、尤以參觀航空展覽者、人數最衆、因各省選手暇時均前往瀏覽、現全運會定今日閉幕、該兩會似無展期之必要、故決定今日下午閉幕云、

木刻 美術 木刻及美術兩展覽會、均在法租界愛麥虞限路中華學藝社一三四樓、於十日開幕以來、參觀者亦甚踴躍、美術展覽會開幕時、本定會期十日、因陳列處約定決瀾社舉行畫展、故即提前於十七日閉幕、木刻展覽會則定今日下午二時行閉幕禮云、

昨午舉行執委會議
中華慈幼協會 通過召集第二次全國慈幼會議 檢閱全國兒童年成績更求邁進

中華慈幼協會於昨午十二時半、假座香港路銀行俱樂部、舉行第八十屆執委會議、出席者副會長羅運炎・斐美德夫人・執委陳鶴琴・李廷安・趙晉卿・顏福慶・吳維德・朱立德・韋志華・赫滿克夫人・等、列席者總幹事許建屏・紀錄丁秉南等、當由副會長羅運炎主席、開會如儀、主席首致詞歡迎斐美德夫人、略謂、夫人於過去十六月中、曾作全世界汗漫遊、今茲安然歸來、仍為本會努力、同人深用欣幸、並力表歡迎、繼由書記陳鶴琴宣讀上屆會議記錄、總幹事許建屏報告過去一月中之會務概況、略謂、會請求吳市長在江灣撥地、俾本會開始建築會所、趙健幹事已趨赴河南災區、協助辦理救濟災童事宜、九月二十五日丁淑靜女士歐遊歸來、在本會幹事部所舉行歡迎會席上、會報告其代表本會、出席國際家庭教育會議之經過、今日丁女士適因要務、不克蒞會、俟於下屆舉行執委會議時、丁女士將發表更詳細之報告、勞勃芝夫人已赴平、視察各慈幼機關、約可於月底返滬、進行建築南京慈幼實驗區之事宜、虐待兒童案件、共辦理七起、其中最著者、為廣東小姐譚慧珠虐婢案、現已由上海法院正式審訊、不久當有公正結束、現代父母三卷七期已出版、陳征帆幹事正撰著「歐美的父母生活」一書、不久脫稿、供全國為父母者參考、陳幹事又以播音演講歐美各國父母生活、復代表本會、參加各團體家庭委員會、與家庭講座播音會、劉億德醫師會為女青年會工兒學校、舉行體格檢驗、並治療病兒甚多、附屬四教養機關、目前收容兒童二百十四名、附屬衛生機關、共治療病兒二千六百三十五名、有德國專家四人、在診療所內義務協助云云、許建屏報告畢、旋討論會務、通過議案如下、(一)副會長斐美德夫人辭職案、全體議決挽留、(二)高郵成立慈幼分會、請求派員協助案、議決交幹事部與推廣委員會辦理、再行呈報候核、(三)明年七月間、在山東青島召集第二次全國慈幼會議、並檢閱全國兒童年實施成績、並檢閱全國慈幼機關之辦理與改進狀況、捨舊圖新、更求邁進、所有召集辦法、着幹事部妥擬、再行呈報候核、(四)募款事項、議決由斐美德夫人全權辦理、以上各案通過畢、即宣告散會、時已下午二時半矣、

電話分局開放盛況
市中心區 設備完美觀衆不下數千 全運會後繼續開放一週

交通部上海電話局、乘六屆全國運動大會之便、特將市中心區電話分局、開放參觀、已誌前報、記者日昨於參觀運動會之暇、特赴三民路一號該分局參觀一周、查簽名簿上到局參觀者、截至十八日止、已約有數千人、嗣由該分局察主任殷股招待、且詳為講解、所有房屋建築、及內部設備、均極整潔雅觀、陳列室內有各種電話機綫樣品、堪稱應有盡有、而以自動電話之實際表演「小總機任人撥叫談話、得覩總機之動作、為最饒觀衆興趣、尚有國際電台附列之無綫電收發報表演機件全部、亦頗引人注意、他如四壁懸掛之電話統計圖表、更屬不少、琳瑯滿目、美不勝收、并印有「交通部上海電話局開辦經過及其進展」一文、分贈觀衆、得明該局內部情形、國內外電話局所、有所佈置、實不多見、聞該局因參觀者衆、規定在全運會閉幕後、繼續開放參觀一週、以資普徧、而免向隅云、

昨行菩提樹贈受禮
覺園佛教淨業社 該園圖書館同時開幕

本埠覺園佛教淨業社云、昨日下午二時、在愛文義路園內舉行菩提樹贈受及圖書館開幕典禮、同時歡送印度錫蘭喇嘛賴德法師、計到杜月笙・王曉籟・廣洽卿・葉恭綽・王一亭・關綗之・屈映光・簡玉階・聞蘭亭・太虛法師・哈同夫人・等五百餘人、二時正開會、全體齊集大殿、唱佛讚、並贊誦佛偈、旋魚貫入禮堂、誦三皈五戒畢、由喇法師誦巴利吉祥經、繼由主席葉譽虎致詞報告、次由喇法師授樹、關副社長恭受、旋誦本師佛號、請樹至菩提場由法師誦偈、並獻花禮遂告成、復回禮堂、繼行圖書館開幕禮、主席致開幕詞後、授鑰請羅迦陵居士登樓、至圖書館門前開幕、導引來賓參觀一週、禮成、四時羣齊禮堂開會、歡送喇賴法師、席間由葉譽虎・王一亭・關綗之・簡玉階・及喇法師・等相繼演說、末茶點攝影、至六時散會、

胃鑰

開胃消食　去積降火

（片）大瓶一元　小瓶五角　（汁）每瓶一元

上海四馬路　中西大藥房發行

腎病雖多　此藥統治

腎弱之原因甚多而腎弱之病苦亦甚多然治腎病最宜之藥則皆為

兜安氏秘製保腎丸

無論腎弱因何而起患何病苦如背痛腰痠頭痛神疲風濕痛水臌脹小便失常等治以此五十餘年之名藥必能速愈男婦兒童均宜小孩尿牀服之必愈

藥房均售　兜安氏西藥公司啟

花旗銀行

總行　紐約華爾街五十五號

創始於西歷一八一二年

◆實收資本……美金一萬二千七百五十萬元

◆盈餘及未分派紅利……美金四千一百八十九萬八千元

◆是普遍於全世界的銀行組織

上海分行：九江路四十一號

科達「麥精魚肝油」

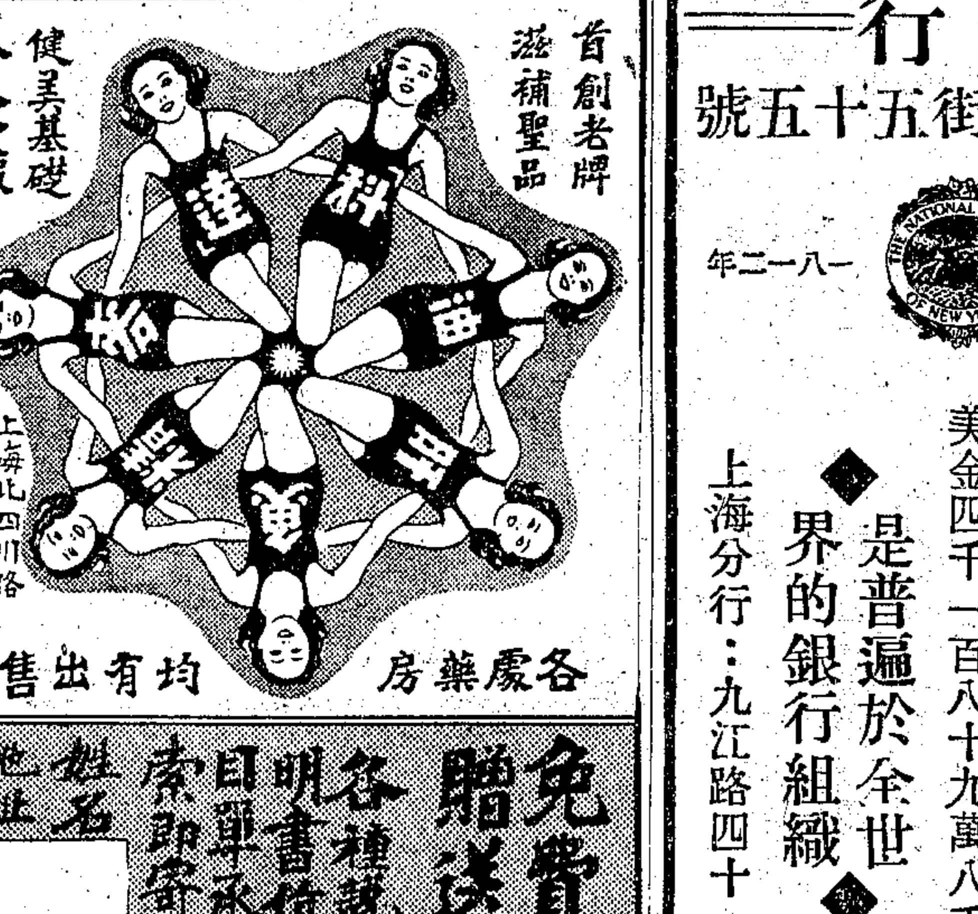

首創老牌　滋補聖品

健美基礎　人人愛服

上海北四川路　科達西藥廠

各處藥房均有出售

免費贈送　各種說明書價目單承索即寄

姓名　地址

老牌靈藥仿冒影射必多購時指定「科達」二字方不受欺

科達麥精魚肝油之本埠顧客請向先施永安西藥部中國國貨公司新藥部購買為荷

英商大批收買 箱茶市價漲起五元

但係潮流激盪所致未能持久

自意阿戰事發生後、各進出口行、因恐戰事延長、故均停止定貨、近因國聯決議實施裁制侵略國、故中歐風雲、益趨緊張、大有一觸即發之勢、吾國平水綠茶、向佔出口大宗、近年來受荷印錫蘭之傾銷影響、歐美市場、大半為其所奪、故外銷一落千丈、本市英商怡和協和等洋行、鑒於歐洲風雲日緊、一旦戰事擴大、交通勢將阻礙、為未雨綢繆計、故連日大批收買達數萬箱、市價亦隨之漲起五元、摩洛哥茶商亦踴躍收購、售價頗有繼漲之勢、據茶業中人云、此種漲勢、殊難持久、純為潮流激盪所致云、

招商局 茶房訓練班昨畢業

國營招商局茶房新生活訓練班、開辦以來、業經二月、第一班一百卅名、已於昨日上午舉行畢業式、除總局各科室主任參加訓詞外、並到有航政局長、海員黨部海員工會等代表、由訓練班主任宋振鐸分別授以畢業證書、按第一屆全係新江天茶房、本日即須上船服務、二屆仍為新江天餘額、將於星期一起開始受訓云、

閘北公共汽車五路車站 改停新虬江路口

上海華商公共汽車公司、第五路車、原在北站寶山路口起、至市府宿舍止、茲該公司以第四五兩路路綫、大致相同、爰為交通調劑起見、定本月二十一日起、將第五路車輛、改在北四川路新築之虬江路口起點、沿行路綫、除虬江路至寶山路一段路外、車資分站、及開駛班次、均照原定、

陸錫侯訴法官案結束 余長資推事無罪

陸請求撤回自訴庭長未予核准

余推事說明被控原因態度憤慨

—當庭判決余長資無罪陸亦捨棄上訴—

上海第一特區地方法院民庭推事余長資任職至今、屆指四稔、頗能潔己從公、深為上峯器重、上年冬間、陸錫侯主持之中國興業銀行倒閉、陸被捕房以詐欺侵占等情、提起公訴、經第一特院刑庭吳鴻業推審之下、將陸聲請為該行清理部份移交民庭辦理、余推事即被指派承辦該案、屢次開庭傳集

債權債務 詳加鞫訊、並選任會計師清算全部賬目、且曾一度將陸羈押於民事管收所、及至今夏、陸欲與債權和解、擬就和解方案、是由余推事審核之下、擬以通告各債權、乃陸則以通告內所敘和解條件、與彼原擬者殊有出入、認為使彼不利、遂委託某律師撰狀、向第一特院對余推事提起變造私文書之刑事自訴、請求依刑法二百十條訊辦、（該條文為偽造變造私文書足以生損害於公衆或他人者、處

五年以下 有期徒刑、）是案由刑庭吳則韓承辦、前月、經吳推事開庭時、陸錫侯又復呈請移轉管轄、以被告係屬現任第一特院推事、若在同院受審判、自訴人誠以為未便、不敢同意、故請求移轉管轄、指定其他法院辦理、吳推事遂為暫停進行、候上級法院核示、刻下陸之移轉管轄聲請、業被駁回、仍由第一特院依法辦理、於是吳推事因復

掣發傳票 派警送達原被兩造、定期昨日午後一時半、在本院刑一庭法庭公開審理、當陸起訴之際、外間因被告為現任法官、且係在供職法院、而被自受鞫訊者控告、故甚屬注意、尤以該銀行之債權人及法律界、莫不重視、但今則該行之破產請求、已經法院核准、而陸錫侯亦省悟前此之提起自訴、未免草率、特行具狀聲請撤回自訴、以故空氣

頓形緩和 及屆開庭之時、僅原被兩造與被傳作證之余推事書記官李家傳到案、此外旁聽席上、寥寥數人、迨承審推事吳則韓・檢察官宋根山率同書記官升座後、陸錫侯即至原告地位、聲述該行已奉准法院宣告破產、所提自訴、請求撤回、吳推事當以現行刑訴法規定本案不能撤回自訴、論仍照常審理、隨向李家傳詰訊辦理該行清算繕發和解通告等手續之經過情形、宋檢察官旋起而論告、謂即便所發

繕本節本 不盡相同、關係方面、將來當可提出意見、與陸侯絕無損害之可信、根本不成立變造私文書之罪云云、庭上乃向陸詰訊起訴之前、曾否與代理律師商榷、陸供會經相商、據律師謂、可以如此起訴、我即進行訴狀、雖係由律師所撰、但狀稿則係我挽友草擬等語、繼由被告余長資陳述辦理該行清算案之經過、及陸對渠控訴之原因、謂承辦該案、數月於茲、兢兢業業、

依法進行 此次送出和解方案之通告、陸早知悉、其所以突然對我起訴者、㊀為我接辦時、曾將陸發所管收三天、彼竟啣恨於心、㊁因有二十七八萬賬款、陸要求准其申報債權、而我以該項請求不正當、依法駁斥不准、致彼遂無利可圖、竟濫用自訴、對我恐嚇、比來迭接揭發其內幕之函件甚多、故我已於八月二十日向院長自請迴避、其時尚有李鼎會計師特來訪問

勸我讓步 准將該二十七八萬鉅數申報債權、而陸則撤回對我之自訴、我以法官可不做、違法斷不為、嚴詞拒絕、今陸已破產、我對彼不願提反訴、但請檢察官對於陸錫侯濫行自訴、濫控法官、予以嚴重注意云云、言時態度

至為激昂 忿慨現於詞色、聞者多為動容、吳推事訊畢、隨即宣告判決、其主文謂余長資無罪、並向陸錫侯諭曰、就汝所提證據根本、不能成立、汝雖已狀請撤回自訴、但今之判決、是否折服、抑尚需保留上訴、陸不加猶豫、當稱「捨棄上訴」、故此案可謂就此結束矣、

工部局衛生處 九月份生死統計

頃據公共租界工部局衛生處九月份報告、是月外籍居民生育之總數為九十一、其居住界內者七十七人、內分男孩三十七、女孩四十、華籍嬰兒之產生者、共一千零二十五、其居住界內者九百六十五人、內分男嬰九百十一、女嬰四百五十四、關乎是月界內人口死亡統計、外籍居民之死亡者共三十二人、其中非華籍亞洲人佔百分之五十六、較之前月及去歲同月、均略見低減、至死亡之最大原因、則為肺結核・腦充血・痢疾・腸炎・等症、華人本月死亡率為千分之零八九、較之前月或去歲同月、均略減低、死亡最大原因、則為衰老・肺結核・傷寒・及腦系疾病等、

青年提琴家 王人藝今晚獻奏

公共租界工部局管弦樂隊、今晚九時一刻在蘭心大戲院演奏、內中有一節目為提琴獨奏、係中國青年音樂家王人藝氏、加入工部局樂隊之第一次獻奏、同時並由全體樂隊八十餘人參加伴奏、按王人藝氏為兒童文藝家王人路氏之弟、且為電影明星王人美女士之兄、昔曾任明月音樂會音樂部委員長、領導明月社至各處表演、均載譽歸來、王氏平日專心樂藝、十年如一日、無論寒暑、從不間斷、故能有精深之造就、聞工部局管弦樂隊、素係西人組織、得有華人參加、當以王氏為嚆矢、而最近在日夭世之劃時代音樂家聶耳氏、亦曾受業於王氏門下云、

滬杭路車務外勤同人 捐欵賑濟各省水災

京滬滬杭甬鐵路工會、前滬杭段分事務所解散後、各同人願將積存會費九百餘元、捐助各省救濟災民經過情形、迭誌各報、該段同人推定張光明・蔣本生・何秉甫・澧君・惲鳴岡・季國良・仲鑫生・姚慎之・等八人、代表全段同人將所積餘會費九百元、業於本月十二日乘車來滬、逕謁兩路黨部查收、轉解中央財務委員會分賑、是日該特別黨部方面、陳承栻・李逵工・宋伯驥・三常務委員接收、並招待各代表在北四川路新雅酒樓午膳云、茲再將該段同人代表接收前兩路工會滬杭段分事務所餘欵處理委員、致各同人啟事、探錄如下、逕啟者、查前兩路工會滬杭段分事務所所存餘欵、計會費大洋八七五七二元、特別捐大洋八四七九八元、經該所前會員吳保衛先生等發起、將捐欵發還、會費充賑水災、以資結束、而體人類互助之微意、蒙同人一致贊同、並票選張光明等七人為該項存欵接收處理委員、光明等為完成諸同人之宏願起見、故敢不量德力、毅然恭受、爰於上月二十七日下午三時、在閘口站兩路黨部第五區四分部禮堂召開首次會議、以員、應否接受案、決議(甲)接受、(乙)即行成立委員會、㈠推定主席委員案、決議推張光明為主席委員、㈢確定接收日期及接收代表案、決議定於十一月二日、並推定張光明・仲鑫生・二委員為接收代表、㈣接收手續案、決議(甲)函請吳保衛先生等將選舉人簽名單提會備考、(乙)通知保管委員會、(丙)製備收據、(丁)將接收經過通知各同人、㈤遵照吳保衛先生等四九八人公決處理辦法兩點、查捐欵人內有死亡及離職後不知去向者、無從發還、應如何辦理案、決議、除死亡者外、所有捐欵、以一律發還為原則、惟限期一個月後不來領取者、一律充賑水災、㈥發還手續案、決議(甲)製定發還名單、由原捐人簽收、(乙)捐欵交由各委員分區負責辦理、(一)上海區(上南至梅隴及上北至徐家匯)由惲鳴岡委員担任、(二)莘七區(莘莊至七星橋)由季國樑委員担任、(三)嘉斜區(嘉興至斜橋)由仲鑫生委員担任、(四)周筧區(周王廟至筧橋)由何秉甫委員担任、(五)拱南區(拱宸橋至南星橋)由蔣本生委員担任、(六)閘口區(閘站場貨棧)由王澧君委員担任、(七)行車區(車長查票押貨侍役)由張光明委員担任、(八)助賑公欵解送案、決議由全體委員備文解送兩路特別黨部、轉呈中央散賑、(九)該欵處理清楚後、應如何公告案、決議(甲)推定將本生委員造表、交由特別黨部兩路週報公佈、(乙)收拾簽單交由五區黨部收存、(丙)定期召開結束會議等議紀錄在案、茲該類存欵業於十月二日接收清楚、合行遵照決議案第四項先行通告各同人云、

救災即救命

多捐一文錢　多救一條命

律師公會 請法院改善宣布牌示

上海律師公會昨呈本市各級法院文云、為呈請對於民刑事裁判主文、均應於宣示裁判日牌示並送登各報紙事、案據會員等提議民刑事裁判主文、向例於宣示裁判之日牌示、並於翌日見諸報紙、訴訟當事人極感便利、乃近查各法院對於宣示之裁判、多有未於當日牌示、或未刊登翌日報紙、殊與訴訟當事人以不便利、應請轉呈各法院、注意改善等語、經屬會執監委員聯席會議、議決應呈請各法院、於嗣後對於民刑事之裁判主文、除應於宣示日牌示外、並即全部送登翌日報紙、以期便利等因、理合據情轉呈請鈞院鑒核、採納施行、實為公便云、

市商會指示 存欵單據等貼花疑義

上海市商會昨函復華商洋燭業同業公會及開明書店、指示印花稅貼用疑義、茲分錄如下、

存欵單據 復華商洋燭業同業公會云、本月十七日接展來函、具悉、存欵單據、每件貼印花二分、存欵摺、每件每年貼印花一角、儲蓄存欵、則不論單摺、概係每件貼二分、立法者定此輕重之區別、係為遵照中央政治會議、所定印花稅法原則、鼓勵儲蓄起見、並查印花稅法施行細則第十五條、惟依據儲蓄銀行法設立之儲蓄營業、所發儲欵單摺、方能適用稅率表第九欵之規定、至於其他商店、即使收受儲蓄存欵、仍應依照存欵單摺之規定、貼用印花、不能援用第九欵辦理也、此後務須轉致同業注意為要、

股票貼花 又復開明書店云、本月十七日接展來函、具悉一是、印花稅法第十六條第十七欵備考欄內之限制、係因臨時認股字據、發出已逾一年、而尚未有正式股票、是此項認股字據、已不啻為正式股票之替代品、取得法定憑證地位、備考欄限期一年、為補貼之標準、並不問其未發股票之原因為何、故貴函所舉招股時期延長、及增資登記、又遞批准之兩種原因、如果距離發出認股字據之期、已逾一年、即合於上開補貼條件、本會之意見如此、如貴公司認為尚有疑義者、不妨續函提出研究、或呈部核示也、至該條第十七欵、每件金額未滿十元者免貼一語、非但公司法第一百十條一次全繳者、得以十元為一股、固無所謂未滿十元之股份、即謂此條係指分期繳納之初繳股欵而言、但分期繳納之股欵、其每股金額、不得少於二十元、而第一次應繳金額、依公司法第九十六條、不得少於票面金額二分之一、是分期繳納之股欵、至少亦以十元為一股、並無所謂未滿十元者、故該欵未滿十元免貼之語、誠如尊論、成為具文、

各區減租會 昨開聯席會議

上海市各區減低房租聯合會、昨日下午三時在寶山路車站路十三號內、舉行執監聯席會議、計到鄭劍波・單醒吾・朱文博・劉笑天・沈心撫・余錫品・張秉華・胡一波・蔡洽君・馬如根・等三十餘人、由鄭劍波主席、議決各案㊀向六中全會請願呈文上商號蓋章、限各區會即日辦理案、議決通過、㊁各支會登記證書、應即日函知來會領取案、議決交書記起草、通知議決通過、㊂環球煉油廠呈請本會派員向該業主交涉減租案、議決交閘北區會辦理、㊃滬東區區會呈報華德路誠信坊業主某公司浪收小租、請求本會依法交涉案、議決交法律團辦理、㊄華德路意大里支會呈稱、房東逼令房客訂非法契約、請求本會依法援助案、議決、交滬東區會辦理通過、㊅滬東區區會、訂於本月二十日上午九時、（即星期日）舉行各支會代表會議、請本會派員指導案、議決派單醒吾同志出席指導、㊆新閘區區會呈稱山海關路安順里支會請求備案案、議決、通過、㊇大通路大興坊支會請求備案案、議決准予備案、㊈西區區會呈稱、勞勃生路西榮慶里支會、因要求減租、被業主控告欠租、而收租員李志剛又浮收租金、請求援助案、議決、由本會函告各區會一致援助、並警告收租員李志剛、議畢散會、

衛生處報告 上月份租界衛生狀況

茲據公共租界衛生處九月份報告、是月腸胃病數量、較之往年大見減少、其原因大約係由上月天氣純正、疾病不易滋生之所致、在平時、九月實為不康健月份之一、因在夏季酷暑之時、蠅類因異熱日之故、聚集陰涼之處、其活動反減少、及秋涼之後、即羣出紛擾、故為害反烈、再則上海秋後之疾病、恒自他處帶來、而與出外避暑之人、大有關係、本年本埠秋後疾病之減少、或者亦因本年避暑人所住地點變易之故、總而言之、秋後疾病發生之多寡、原因種種不一、而本年之九月、則尚稱順利也、再以普通傳染病症而言、屬於消化系者、已見減少、惟屬於呼吸系者、則略見增加、其他疾病之加增者、有瘧疾多出四十五次、以東西二區居民為多、犬瘋病有外籍男子一人、年二十八歲、以不及醫治而死、天花症有外籍男子一名、僅早年種痘一次、及華籍女子一人、生平未種痘、俱受天花之傳染、以上二人、均已痊愈、再則九月份中、受霍亂預防注射者、共三萬四千六百七十四人、其中人力車夫登記時受注射者、約三千餘人、此外受第二次注射者、一千八百九十二人、此為霍亂預防注射結束之期、統計夏令全季、受霍亂預防注射之人數、為十九萬四千三百三十一人、受第二次注射者、共一萬一千六百五十九人、以上數目、較之往年略高、此或亦本年本埠霍亂不發生、及腸病減少之一原因也、

第一屆 口腔展覽會明日開幕

注意民衆口腔衛生　會所四川路青年會

本市牙醫公會、前為喚起民衆口腔衛生之注意起見、籌開口腔衛生展覽會、現已籌備竣事、準下星期一（廿一日）起、在本埠四川路青年會公開展覽、茲將各情、分誌於後、

籌備竣事 該會鑒於民衆口腔智識之缺乏、曾於本年夏間議決、舉行口腔衛生展覽、即由該會陳偉卿・黃仁德・孫夏民・王榮初・何瑞生・等分頭進行、籌備迄今、業已三月、經各會員之踴躍參加、故已完全竣事、聞以後每年均將舉行一次、藉以喚起國人對口腔衛生之注意云、

展覽貨物 此次展覽會、在國內尚屬創舉、圖畫模型等計有百餘種之多、琳瑯滿目、極為豐富、對齒牙之保護、均有詳細指導、而所有展覽品、悉由國內各專家製造、並不以外人齒科物品參加其內、尤屬難能可貴、聞屆時該會並將印就口腔衛生小叢書、在場內分送、

招待記者 該會為使各界明瞭真相起見、已訂今晚在青年會宴請新聞界、招待各記者參觀各項展覽品、同時並分函各學校團體等、歡迎參觀、

時事新報 裁員問題業已解決

上海市新聞記者公會、前以時事新報裁員組織專案委員會、辦理復職問題、已接該報函云、逕復者、接奉大扎、關於孫礎遠・程迺琳・原洗凡・陳錫良・湯增敭・五君復職事、敝館自當設法安排、尚祈轉致五君到館服務可也、此致上海市新聞記者公會、時事新報股份有限公司啟、十月四日、

李廷安演說民族健康

本埠八仙橋青年會第三十三屆之德育系統演講、其總題為「現代青年的面面觀」、業於上星期結束、聽衆踴躍、成績優良、該會德育事業鍾瑞君連日籌備第三十四屆公開演講、茲悉籌備業告就緒、特將內容露佈、歡迎各界人士每逢星期日下午四時按期往該會大禮堂聽講、今日（二十日）上海市衛生局長李廷安先生講「民族健康的意義」、二十七日（星期日）大夏大學吳澤霖教授講「中國民族的心理病態」、十一月三日（星期日）崇德女中校長徐松石先生講「精神健康與修養」七日（星期日）何葆虛博士講「如何振發中國民族的自信力」、聞此次系統演講、總題為「民族健康」、

南洋襪廠

●總號五馬路寶善街●　●南號南京路石路西●

卅二週紀念　大減價廿五天

特製三十二週紀念品

蠟線男襪一元三雙

成本祇原料一項已超逾所付之代價

品質堅固耐用遠勝任何襪子兩倍以上

特價貨品欄

保證耐用　羅紋統男絲襪　特價　一元四雙

黑猫牌　男裝衛生衫　5II　特價　一元二件

米老鼠牌　本廠男女雙線襪　特價　一元半打

本牌　上等棉毛男衫　特價　每件九角半

本廠出品三百廿針　長統女絲襪　長統男絲襪　每雙九角八分　一元一角　一律買一送一

今天凡購貨一元以上每位一購送美術瓶朶華霜一瓶　贈完為限

本牌六十支雙線襪　特價一元四雙

二磅電木蓋熱水瓶　特價每只五角

大號塔牌蔴紗巾　每條四角五分

本牌長統絲襪　每雙一元二角半

本廠加長女絲襪　每雙一元一角　一律買一送一

龍鳳牌弗冷绒襪　駱駝牌華達呢襪　俱售一元四雙

大號必素定牙膏　每支九角八分

順利老牌桂花皂　特價一元五塊

老牌三花霜　每瓶一元一角半

各種化妝用品售價特廉

振豐棉織廠特別廉價念一天

出品一斑：棉毛織品　衛生衣裳　跳舞衫褲　運動絨衫　毛巾被單　手套襪子

大犧牲品：經濟衛生衣每元二件　華達呢男襪每元八雙　其餘多種不及細載

八折廉價：十月五日起　二處門市部　聯合舉行大廉價廿一天　良好機會　為日無多

大批軍裝：物質優美　價目低廉　定期不悞　交貨迅速

誠實減價　比衆不同

總發行所　河南路門市部　電話　九一三三七號

分發行所　塘山路門市部　電話　五〇六九三號

廠址　法租界巨籟達路　電話　八五六八一號

頭痛欲裂

頭痛─尤其是神經性頭痛─每能變成這樣劇烈。以致患者自覺其頭似乎欲裂。此種頭痛。當然甚苦。但患者殊無忍受其苦之必要。因爲一兩片紐祿豐卽可解除其痛苦於數分鐘間也。

紐祿豐係韋廉士醫生藥局家用良藥之新增出品。保證純潔。不含絲毫麻醉品。或其他有損藥物。凡耳痛、牙痛、瘋痛、系痛、經痛、以及割破、灼傷、燙傷、跌傷、種種因傷之痛。均能止之

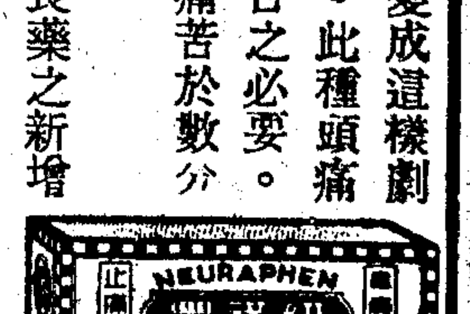

各藥房皆有出售每瓶大洋二角或向上海江西路四五一號韋廉士醫生藥局購備一次購五瓶者大洋一元郵力不取不滿五瓶者每瓶二角郵力另加

鑲金戒指

赤金 混合鑛質鑄成 浸入鏹水 金色永久不變

科學發明萬衆歡迎美最時黃金白金戒指具有之特色金色燦爛光耀四射浸入鏹水不退金色出立保單長期包用鑲金戒指花樣甚多七百餘種與衆不同任意選擇凡購（鑲金戒指）請認明戒指圈內硬印（美最時科學金）字樣庶不致悞

市府特許發行給奬 破格贈送

原價每只三元二角減價期內剪此廣告特價犧牲減售八角八分購滿三只再打八折憑劵購滿六只可以贈送一只以示優待附送精美錦盒，化學搽金絲絨巾，包用劵，聯獎劵，說明集，外埠函購每只另加寄費一角八分代刻名字每只另加刻工一角鑲金飾品質料優良經查及格上海市政府特給一等獎狀認眞出品負責包用▲上海漢口路綢業銀行對面四五七號三層樓

美最時首飾公司啓

本館昨收水災捐欵

昨日（十九日）本館經收水災捐欵、計吳文淵君十元、無名氏四元、又無名氏一元、共收洋十五元正、

災區火險索賠會 催領保戶項欵

限十一月十日以前 赴天保里九號領欵

閘北災區火險賠欵、當時交涉所得、共計洋四萬元、關於救濟費、除巳一度假閘北慈善團、

發還一部

外、未發部份、現由社會局負責發付、同時尚有欵項部份、除巳領去三份之二外、尚有三份之一、仍保存災區火險索賠會保管、該會茲特通告催領云茲關於閘北災區火險賠欵交涉所得之欵四萬元、除救濟費未發部份、現巳完全移交社會局負責發付外、但對於發還各保戶、

執欵部份

自前次登報通告以後、尚有三分三分之一額數、未來領取、長此延不結束、殊屬未便、今爲了淸經手人手續、及同人等責任起見、特行通告、凡未領各保戶、限於本年十一月十日以前、仍向海甯路天保里九號湯律師事務所領取、逾期卽行結束、終止發還除呈報社會局外、如有餘存欵項、當再公同議決處分辦理、特此通告、撒希公·虞洽卿·沈聯芳·王彬彥·葉家興·方椒伯·范回春·葉笑山·湯有爲·等啟、民國二十四年十月十九日、

中國蠶絲研究會 歡迎日本經濟視察團

我國赴日之經濟考察團、於本月九日上午八時抵東京、寓帝國飯店、甚受日方歡迎、吾國留日研究蠶絲同志所組織之中國蠶絲研究會、以該團團員、均爲國內各業之領袖及專家、此次渡日、負有重大使命、是以特派幹事鄭鑫泉·錢天達·二人前往歡迎、當與該團團員錢新之·徐新六·陳光甫·等暢談甚歡、聞該會以蠶絲事業之興替、有關吾國整個國民經濟之盛衰、日本蠶絲事業之猛進、甚足爲吾國效法、故請該團對於日本之蠶絲事業、特加注意、以資借鑑、

梅蘭芳演霸王別姬

臨別在卽盍觀來乎

梅蘭芳博士、自由歐美載譽歸國後、卽應本市各省水災義賑會籌募組之請、假座黃金大戲院、登台義務演劇助賑、連日盛況、博得滬上人仕歡聲不少、梅氏之急公好義、固覺可風、而滬上人仕之豪俠好義、想彼千百萬災民、亦當額首致敬、茲梅氏以臨別在卽、此後與滬人相見者、未知何日、故特再演頃重精彩生平得意之傑作「霸王別姬」、如欲觀梅氏劇藝者、幸勿交臂失之、又該會昨日收到姑蘇隱名氏爲懺悔一切孽障、捐洋五百元、紹記二百元、明記等三十八戶、共洋一百卅五元八角、上海婦女協進會經募明星影片公司等十二戶、共洋一百九十三元零四分、福源莊代收上海市銀行經募楨記等七戶洋二百十五元、金城銀行代收永記洋三百零七元、陸伯鴻先生經募施公館協泰祥等廿一戶共收音機一具、留聲機一具、唱片廿九張、新棉衣褲六百件、舊衣褲一千三百九十三件、食米四担、棉花二箱、

冠生園

埋頭苦幹·竭十七年之心力·生產陣容·有一千八百餘種·

今日欣逢十七週紀念·

大減價

三十天·酧答顧客

減價貨品大綱

陳皮梅 杏花糖 麵包果醬 金駝餅乾 果汁牛肉 奶油太妃糖 新廠餅乾 廣東臘味 葷素罐頭 各種糖果 奶油梳打 各地名產 玩具食品 中西名點 金鷹餅乾 各種食品

自七折至九折或買一送一或售特價

今日特廉品 中西名點 每打三角買一送一賣完爲止

本埠總支老各店及分銷處 聯合舉行

新寗紹輪駛甬途中 又有青年投海

在裏銅沙洋面跳海自殺 檢獲遺書四封詞句憤懣

寗紹商輪公司之新寗紹輪、十六日由滬駛甬、當晚七時、船經裏銅沙洋面、該輪統艙後梢、有一青年搭客跳海自殺、其情如次、

跳海自殺 新寗紹輪、於十六日下午五時許離埠駛甬、當晚七時、船經裏銅沙、該輪統艙後梢、突有一青年搭客越後梢巴門、躍海自殺、其時搭客茶房、多未入睡、瞥見後、當卽報告事務長、無如船行極速、轉盼駛離躍海處已遠、致無從打撈、

遺書四封 事後在巴門左側、檢獲遺書四封、兩封係用明信片書寫、一寄車站路寶新織造廠馬敢周、一寄新閘橋萃森泰切烟廠沈煥民、二封用信套固封、一寄阜民路顧覺賓、一寄崇明雙港施永昌號沈玉衛、上項遺書、除固封者、未便拆閱外、書於明信片上者、詞句憤懣、有「人到絕地、路到天邊」等語、該輪自甬返滬後、已由茶房按址爲其投送並郵寄、

法租界 救火會秋季操演

本年度法租界救火會秋季操演、於昨日上午七時三刻、在華龍路法國公園舉行、計分華人·俄人兩大隊、華人隊又分四小隊、俄人隊又分二小隊、演賽結果、華人隊第一名領隊劉日昌、第二名領隊王啟漢、第三名領隊謝友福、第四名領隊袁晉標、俄人隊第一名愛華司蓋、第二名禮司華、涖會參觀者、除法總領事·法工部局總辦·法捕房正副總巡·及西探長等重要人員外、公共租界救火會會長暨華界救火會代表、均被邀參觀、頗極一時之盛、

李案後援會昨開會

呈請市府向英領交涉 函各公團請主持公道

中央通訊社上海分社、報務員李傳彬、前被工部局英籍職員李却威縱車輾斃一案、李君親友等組織之後援會、業於昨日下午九時、在八仙橋鄭局對面一三二號二樓召開第一次會議、計到鄭煥章·李時局·章長庚·等二十餘人、首由親屬李傳恩報告當時罹禍情形、嗣卽議決下列各項、㈠呈請市府向英領事交涉依法判處該西人以應得之罪、並令賠償相當金額之撫恤費、以張公道、而慰寃魂、㈡分呈上海特別市黨部暨上海市民協會、懇請聲援、主持公道、㈢函請上海公共租界納稅華人委員會、力促工部局捕房將該西人李却威、依法向英領事法庭、提起公訴、不得曲徇枉縱、㈣函請各法團、一致援助、藉達懲兇目的、㈤本會八仙橋之會址狹小、不敷辦公、自卽日起改移老西門翁家弄四十三號、

搬場汽車傾覆河浜

司機夫役等三人受傷

昨日下午一時許、北京路第七百九十號太平搬場汽車公司內、有搬場汽車一輛、於駛經閘北軍工路孫家橋附近時、以該處道路崎嶇、而積又狹、司機者一不經心、致該車翻入路旁河浜內、車上司機南通人徐裕恩、年二十五歲、及夫役寗波人陳昌標、年四十二歲、蘇州人周雲龍、年四十八歲、均身受重創、頭部流血不止、尚有職員一名及夫役一名、僅汚及衣服、未曾受創、當時幸被鄉人瞥見、乃爲報告崗警、將諸人自車中曳出、扶之上岸、再

鬧意見房放火

衆鄰居大抱不平

寗波婦人劉范氏、三十七歲、前向城內光啟路二一一號紹興婦人李孫氏租賃前樓居住、不料意見不洽發生口角、昨日午時十五分劉范氏潛自搬場、並未報告警局、而於搬完之後、竟將破架裝入蒲包、彙以碎紙、置於破炭火爐上、棄置空房、二房東李孫氏絕未知悉、嗣鄰居發覺該屋空房內、火光熊熊、濃烟密佈、大聲呼喊、幫同撲滅、得未肇禍、李孫氏以該房客劉范氏如此毒辣、縱火圖害、實屬喪盡天良、鄰人共抱不平、當卽報告邑廟警察所、立將劉范氏拘案、經劉所長訊得案關縱火圖害、判解局法辦云、

楊錫記洋貨號失愼

天津路台灣路九號弄第六號楊錫記洋貨字號、昨晨四時十五分許、忽告失愼、濃烟四佈、火星亂射、當延燒宅內毛葛呢絨布疋、後經救火會驅車趕往灌救、雖爲時不久、火勢漸熄、然大部分疋頭均遭水漬、損失不貲、結果焚燬房屋二間、

打浦路荳腐棧房火警

南市打浦路三星里五十一號隆興齋荳腐店、係本地人楊進生(年三十八歲)所開設、其比隣五十二號租爲棧房、滿儲黃荳等貨、並無一人食宿在內、昨晚七時許、五十二號棧房內忽不戒於火、立時濃烟四佈、烈燄飛騰、並延燒隆興齋樓面、後經救火會驅車前往施救、至八時三十分始熄、計焚去房屋一幢及樓面一間、損失約逾千元、

法捕房破獲紅丸案

通州人陸金滿、年四十一歲、於昨晨零點十五分、行經法租界愛棠路台斯德郎路口、被一八四號越捕五六、號華捕查見形跡可疑、上前搜查、抄出紅丸一包、帶至貝當路捕房、供出向楊家沙浜房內男童顏毛頭(十六歲揚州人)購來、捕頭派探殷炳南帶陸按址前往、將顏·童·及嫌疑人李福生(二十九歲常州人)·李王氏(二十五歲常州人)·等三人拘獲、在王氏床上及灶間內抄出紅丸七百五十粒、及燈枚一副、帶回捕房、昨解特二院刑一庭、由捕房律師袁家潢陳明案情、依禁烟法提起公訴、訊之陸、供認向顏買來、質之顏毛頭供、我受顏鴻章(爲販賣紅丸、於四月九日被捕、判處徒刑一年、現在監執行、此紅丸由名河與送來、昨日隨來我家吸食紅丸三角、又帶去三角、被捕後、包裸來拘時、我驚懼將我紅丸放在李王氏床上、質之李王氏、李福生、均否認與顏毛頭合夥販賣紅丸、惟李福生承認常往吸食紅丸無辯、經王推事以庭長核供、諭候宣判、被告等還押、

少婦聲請調解離婚

理由爲乃夫虐待毒打

寗波少婦鄭淑君、年廿二歲、於前年九月間、與西門外局門路地方本地人黃金根爲室、夫婦時起冲突、家無寧日、最近鄭淑君延陶然律師向地方法院調解庭聲請離婚、其唯一理由、指所天生性暴戾、虐待毒打、昨由孫繼康推事開庭傳訊、聲請人鄭淑君偕陶律師到庭供稱、嫁後未久、對造人卽將我存在中國銀行之一百元存摺取去、托詞代爲保管、實則被其揮霍殆盡、並命我回母家告貸、我因難於啟齒卻之、因此對造恨之刺骨、百般虐待、去年十月間被毆至有重傷、當時仍曲予忍耐、冀其改過、不謂對造以聲請人懦弱可欺、近更另有所戀、變本加厲、聲言欲我於死地、本年八月間、無端拳足交加、袖出尖刀、實行謀害、當時曾經報告警局有案、如此情形、洵屬恩斷義絕、請求准予判離、並求返償生活等費云云、訊之對造人黃金根供、年廿四歲、向爲銅匠、她所供各節、均非事實、不願離婚、請求成全、問官得供、以供詞各執、認爲調解不成、仰聲請人另行正式起訴、

播音水災籌賑會紀盛

上海市播音同業公會主辦之水災籌賑會、於貴州路湖社前日揭幕、先由該公會主席王完白致感謝來賓及參加藝員及各界票友女仕之義務表演盛意、全場裝有發音放大機、故聲音極爲淸晰、雖値全運大會期內、而來賓仍每場擁擠、今日爲最後一日、下午一時爲蘇灘名家大會串、晚七時爲名票平劇、俱屬不易經見之節目、場內並不募捐、且有各工廠贈品、

上週犯罪案件統計

市公安局發表過去一星期中、(十月十二至十八日)境內發生犯罪案件共計三一八件、查獲人犯計男女五一一名口、茲特分列於後、搶奪强盜案一一件、人犯一八人、竊盜案七九件、一一三人、傷害案六三件、八八人、姦拐案四三件、八四人、紅丸嗎啡案八件、一六人、賭博案六件、一二人、詐欺案三三件、五八人、煙毒案一件、三人、命案四件、六人、火案六件、八人、僞鈔案一件、一人、違警案四三件、一七八人、合計三一八件、五一一人、以上查獲人犯、經第三科預審終結、除案情輕微、依照違警罰法處理或判處罰鍰者計七十四人外、其餘人犯、均經解送地方法院或其他主管機關審理、至本週查獲犯罪案件、較上星期增加四十五件、查獲人犯減少十三人、

偉達飯店新貢獻

霞飛路偉達飯店、房間設備、採用歐美最時式器具、並皆附有顏色浴間、悅目動人、淸潔衛生、遇上罕見、招待旅客、非常週到、該店主人陳偉達君、爲歡迎中華仕女起見、特發行五旬優待券、將房金減低自三元七角起至五元五角止、(原來房金六元至十元)伙食自四十元起至八十元止、該優待券不限年月日、隨時適用、亦可向飲食部作代價券、便利非常、

南方無線電醫院開幕先聲

籌備巳久之南方無綫電醫院、專門修理無綫電收音機、凡經該院修理、肯皆負責保用、茲因營業伊始、特贈免費檢驗券一萬張、憑券檢驗、不取分文、該院電話九〇三三六、院址三馬路綢業大樓三一三號、今日正式開幕、明日(廿一日)舉行歌星大會串、遍邀海上著名歌星汪曼傑·白虹·周璇·袁美雲·倉隱秋·英茵·馬亭亭·姚莉·姚明·黃蝶·等等、會唱最新名曲、詳細節目請參閱今日申新兩報廣告內、並每日上午八時起、在國華電台播送唱片、歡迎各界點唱、

牛乳檢查概況

公共租界九月份

茲據工部局衛生處之報告、九月份本埠牛乳產額、平均爲每日二萬九千一百七十六磅、乳酪平均每日七百零三磅、乳油平均每日八十六磅、上月衛生處檢驗乳樣不及化學標準共五種、不及微菌學標準者六十七種中有十八種、是月有乙種牛乳場執照一紙、因代售無執照牛乳及衛生狀況普遍不適宜而吊銷、無執照而兜銷牛乳一人、被罰金六十五元、徒刑二月、是月牛隻之患疔毒而死者十頭、患胸膜肺炎而死者、是月僅有一頭、此外患肺結核而死者三頭、患肺炎而死者三頭、患子宮炎而死者二頭、患其他疾病而死者十八頭、統計是月死亡牛隻共三十七頭、是月檢驗牛隻、共三十[illegible]、計共六百三十五頭云、

符保盧主演海葬

天一公司有聲新片「海葬」、係新進導演王斌的處女嘗試作、演出者泰半均爲新人、其中尤以飾虎子之符保盧、能引起成千成萬人的注意、符爲運動健將、去歲在遠東運動會曾得撐竿跳亞軍、爲我國爭光不少、現在彼又在第六屆全國運動會中奪得撐竿跳錦標、並打破自己所造之全國紀錄、符保盧除愛好運動之外、並傾心於電影藝術、此次王斌導演「海葬」之初、曾數度選擇飾虎子之適當角色、但均以個性不合、反遇符保盧、談及「海葬」劇情、符極滿意、認爲意識甚佳、王邀符飾虎子一角、符欣然允諾、符片攝成符之演技、果然個性十足、優越非常、「海葬」的取材、全部以海爲背景、描寫漁民之實生活、慕爲動人、是片日昨(十九日)起在新光大戲院開映、

樂鄉跳舞研究社之設立

四馬路石路口維大綢緞局樓上樂鄉跳舞研究社、爲初學者設想、以最平民化之低廉代價、供初學者最大之便利、聞每月祗須繳納社費大洋二元、每日下午四至七時卽可免費伴舞、互相研究、至晚間則爲練習時間、七點半起每兩小時祇須納費五角、不必另購舞票、可令任何舞女伴舞、該社備有簡章函索均可、

決瀾社畫展第一日

決瀾社於本月十九日至二十三日、假愛麥虞限路中華學藝社、舉行第四屆畫展、已誌昨報、昨日爲該會開幕之第一日、適値土曜、又逢秋晴天氣、故前往參觀者、甚爲擁擠、來賓除文藝界外、其他工商各界及學校團體等、不下千餘人之多、對於該會出品、均加讚美、而一方面亦足見藝術巳漸普及於大衆層中矣、聞該會會期、尙有四天、歡迎各界參觀、

郭錫麒舉行攝影個展

攝影家郭錫麒、年來息影西湖、潛志於藝、因山川靈秀之移、其作風已漸易常經、一變而爲豪奇奔放、沂集其着色與無色作品、都三百幀、假南京路大陸商場六樓公開展覽、由本月二十一日起至二十七日止、時間爲上午八時至下午七時、

星光書局贈送連環圖畫

閘北蒙古路北公益里星光書局、組織迄今、業巳四載、專聘著名繪家、發行連環圖畫、自出版以來、曾經撼動全國、局主何昃影君、發揚文化、不遺餘力、志在增進全國兒童之智識、現因鑒於四週紀念、不惜重大犧牲、贈送各種連環圖畫、如今日出版之寶妹成親、以及無名英雄等、完全免費贈送、本外埠祗附回件費大洋二角者、均可得書全套、該書每部共計二十四冊、裝訂富麗堂皇、節目有聲有色、並用上等布套、與市上發售之連環畫圖、完全不同、外埠同業書坊、如欲購訂者、聞該局有特別優待之權利云、

贈足球隊比賽銀鼎

美記華珍公司

南京路五百五十七號美記華珍公司、鑒於華聯足球隊與西聯足球隊、今日在全運會場舉行比賽、美記華珍公司、特贈大號銀杯一具、以助雙方興趣云、

新縣政研究出版

汗血書店鑒於不是空頭、推進實幹政治基本機能的新縣政研究單行本、巳於預約定戶熱烈盼望下出版了、目錄計有推行新縣政·革新縣政的今後動向·縣行政組織革新論·中國官吏貪汚之原因及其補救·新縣政理論及其機構與方案的商榷·田賦附加與縣財政·勵行新縣政的理想會計制度之擬議·實驗縣運動與縣政前途·新縣政計劃之建議·推行保甲實際問題之探討·江寗實驗縣概況及其批評·蘭谿實驗縣財政改進之實績·五個實驗縣的說和做·江西縣政訓練的新精神·四川縣政的今昔觀·浙江縣政改進之我見·新廣西的縣政與縣長·預省縣政之改革·江西臨川施政實況、此外尙有楊永泰·熊式輝·余井塘等關於新縣政名論的專載、和其他重要附錄、揭發新縣理論及實施方案、均本實際情况爲主體、至詳至盡、初版恰符供給預約定戶、再版業巳出書應市、全用仿宋體排、異常淸晰、篇幅四百餘頁、文長二十餘萬言、售價八角、各縣區工作人員、購者極多、

醫訊

▲痔瘡新藥到滬 漁陽陳義深氏、以其個人患痔經驗、秘方製成新藥一種、取名一掃淸、經多次實驗、無不稱爲奇品、前在滬曾經人介紹、患者一再試驗、功效非常迅速、短期除淸、該藥無論男婦新久內外痔漏、一經服後、隔日卽見大功、內痔較遲、外痔尤速、誠爲痔藥聖品、今陳氏爲普濟同病起見、特將此藥配製大批、在平滬兩地公開出售、取價極廉、本埠法租界瑪龍路金神父路口中英染坊、及同孚路永利坊三十三號陳子宜君、均有代售、

天氣報告

徐家匯天文臺昨日午後四時三十分氣象預報云、山東四周天晴而寒、數處多雲、西北至東北風頗强烈、揚子江中游與下游有晨霧、並西北至北風不等、東海與臺灣天由陰轉陰、有勁峭之北至東風不等、又昨日午後三時前二十四小時內本埠氣溫最高七三·六、最低五五·四、去年同日最高七〇·九、最低四六·九、

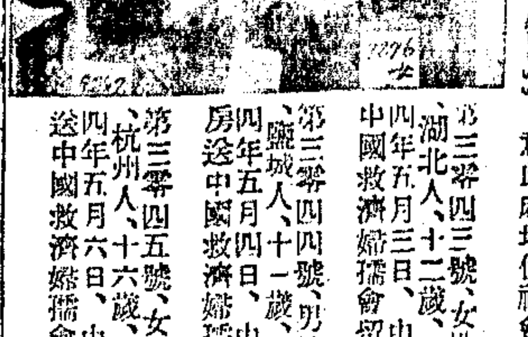

招領

如有走失男女者請注意此處地位社會局啟

第三零四三號、女性、李小二、湖北人、十二歲、民國二十四年五月三日、由公安局送中國救濟婦孺會留養、

第三零四四號、男性、吳銀毛、鹽城人、十一歲、民國二十四年五月四日、由楡林路捕房送中國救濟婦孺會留養、

第三零四五號、女性、沈彩文、杭州人、十六歲、民國二十四年五月六日、由虹口捕房送中國救濟婦孺會留養、

長命牌

維他賜保命

丸劑 注射劑

德國霞飛藥學博士最新發明

本品於補益諸虛百損固稱首屈一指而於戒除鴉片毒丸尤有科學化獨到之功凡用本品戒除惡嗜好者每每於不知不覺中安然斷癮卽此一端已足爲毫無痛苦絕無流弊之明証同時且有補體療病之效用不須更服他藥多所靡費在經濟原則上又非他種戒烟藥品所可同日而語有心脫離苦海者曷速試之

上海信誼化學製藥廠監製

主治
神經衰弱 腰痛背酸 貧血軟骨 胃呆便結 宮冷白帶 產後病後
性病肺病 腎虧遺精 失眠腦弱 糖尿脚氣 月經不調 戒絕鴉片

顧小朋友做個小慈善家

關鏘

小朋友！今天我來和你談談慈善的問題。

我們中國眞是不幸到極點了，不是鬧旱災，便是鬧水災，一鬧起來不單是一縣一省的事，動不動就是十省八省的事情。你想，中國只有念多個省份，鬧災荒的却佔了五份之二模樣，在這些被災的省域裏的老百姓，差不多要過了一萬萬人！他們沒有住，沒有穿，沒有吃，日夜餓着肚子，冷着身子。有時因爲熬不了飢寒的壓迫，寧願投身於滾滾洪流中，犧牲了可貴可憐的性命。那些小孩子，又不知人事，只是啼飢號寒。這種種慘目傷心的情形，豈不眞像一座座的人間地獄

是的，他們是在人間地獄裏，受着難堪的災難，而你們，我親愛的小朋友呀，却是在天堂裏！你們並沒有遇見過水旱之災，也不缺了衣食住行的滿意的享受，該是開心快樂的。但我深望諸位小朋友在開心快樂中，想一想那些正在災區裏的許多可憐的小朋友，並且想法子去救濟他們。

救濟的方法無他，就是量力捐點錢鈔，或者衣服給他們便行。你看，本埠有一個小朋友司徒祖培君，在九月十五日親自拿了他平日積蓄下來的糖菓錢，一共十五千九百九十文，送到本報館來，叫本報館轉送給水災救濟會，以救災民。我們覺得，司徒君眞是一個可敬可愛的小學生！他寧願自己不買零食吃，將這些銀錢拿出來救濟災民，良心上何等安慰呢！我願許多小朋友，也學學司徒君，節省了買糖菓的錢，送給本報館或水災救濟會，做一件大大的功德吧！

紀昌學射

魏冰心

不論求學作事，或習練一種技術，倘使能够專心而不間斷，任阿艱難的工作，必定可以完成。你若不信，請讀下面的故事。

古時候，有一個射箭的好手，名叫甘蠅。他的本領，非常高强。不論甚麼飛禽走獸，也不論大小，遠近，高低，只要眼睛看得見，便沒有射不中。甘蠅有一個徒弟，名叫飛衛，飛衛習練了多時，技巧竟勝過甘蠅；飛衛也有一個徒弟，名叫紀昌，紀昌習練了多時，技巧又勝過飛衛。

當紀昌初到飛衛那裏學習射箭的時候，飛衛對他說道：「你要學習射箭，最先應該鍛鍊目力。要使兩眼睜著的時候，不論甚麼東西戳過來，眼珠不會轉動，而且眼皮不會閉攏。你學到了這初步的工夫，我再教你拉弓發箭的技術。」

紀昌回到了家裏，暗暗地想，怎麼樣才能學到老師說的那一步工夫呢？恰巧他的妻子在布機上織布，機上牽動的棒，和機下踏脚的板；一上一下，不住地搖動。因此，想得了鍛鍊目力的方法。他就仰臥在這座布機底下，睜著兩眼，瞧那牽棒和踏板。當牽棒和踏板引到他的眼睫毛上，起初有些難受，二年以後，習慣成了自然，便毫不覺得。就是極鋒利的錐尖，刺到他的眼邊，眼珠也不會轉動，眼皮也不會閉攏了。

紀昌學到了這步工夫，很喜歡地去見飛衛，他以爲就可以學習拉弓發箭的技術了。不料，飛衛對他說道：「早啦，你只學到眼珠不動，眼皮不閉，還沒有練成眼光。你須得把極小的東西，越看越大，極細的東西，越看越明。你學到了這第二步工夫，再來見我。」

紀昌只得再回到家裏，想了些時，又想出練眼光的方法。他在牛尾巴上取了一根毛，縛住一個跳蚤，掛在窗口。他鎮日地張眼對牠望著。說也奇怪，十天以後，這細小的跳蚤，在他看來，覺得它的身體漸漸地擴大了。這樣，過了三年，竟像車輪般大了。這時他也不去請教老師，拿起極小的弓箭，對準跳蚤射去，颼的一聲，恰恰射在跳蚤的心上。於是，他去報告飛衛。飛衛很高興地對他說道：「好啦，你已經學得了射箭的秘訣，不用我再教啦！」

蚯蚓

眞

每天早晨，斂兒時常看見在草地上，有一粒粒的泥土堆積着，他覺得很奇怪，走過去看看，到底是什麼東西？他看見一粒粒泥土旁邊有一個小孔，不知道這是什麼動物的洞？

『聽哥，那邊的小洞，是不是螞蟻洞』？

『不，那一粒粒的泥土，實在不是泥土，而是蚯蚓的排洩物，那洞便是蚯蚓所打的洞』。

『噢！原來是蚯蚓洞。農夫們說它是吃農作物的根，所以時常把它去餵鴨，爲什麼自然書裏說是有益於農作物的呢』？

『農夫們誤認它是有害的動物，其實它是吃那落下來的樹葉，並不吃農作物的。它能把土壤翻鬆，使空氣中的氧和氮容易到土壤裏去，因爲植物的生長，必須要有這氣體，能把瘠土漸漸的變成肥土』。

『聽哥，蚯蚓我是時常看見的，但它的構造，是不是很複雜的呢？它有沒有嘴巴和眼睛』？

『蚯蚓喜在潮濕的洞土中生活，它一共有一百四十環節左右，第十四，十五，十六三環節，叫環帶，顏色是很淡的，其餘的各節，腹面是淡紅色的，背面是褐色的。要知道它那兒是頭？那兒是尾？近環帶的是頭，否則，便是尾了。它的嘴像獅狀，很小的，必須放大了，才能看見。不過它沒有眼睛，可是它的皮膚能辨別光的强弱。也沒有耳朶，所以它的聽覺是不靈敏的。更奇怪的是沒有雌雄的分別，於是便成雌雄同體了』。

『有人說：「蚯蚓唱歌，有雨不大」。哥哥，蚯蚓是不是能唱歌的』？

『這是俗語相傳，完全不確實的，蚯蚓的所以能唱歌，都是人們的誤會，其實是螻蛄在叫』。

青蛙和射魚

以德

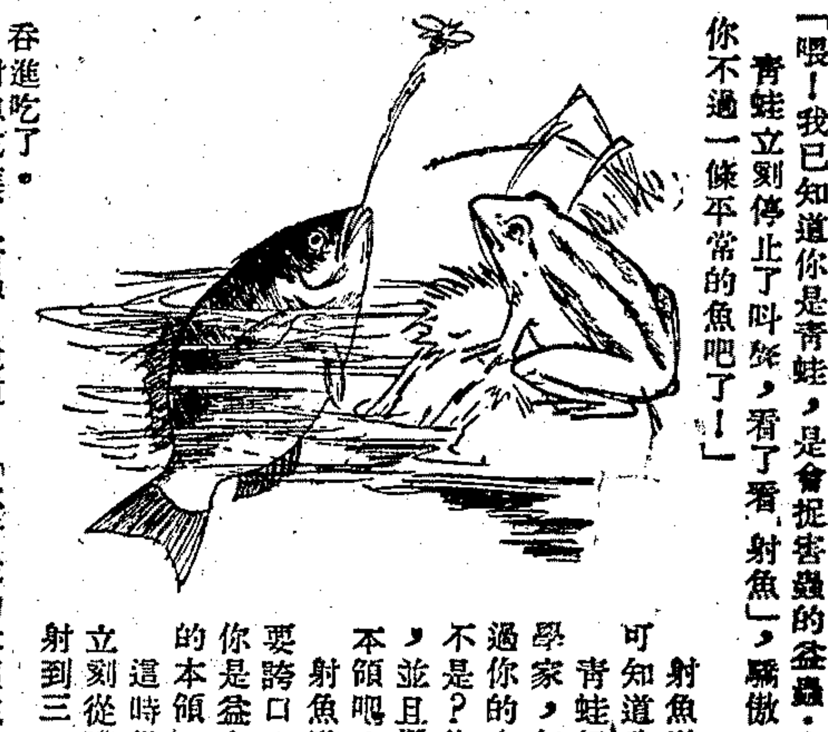

在熱地方的一隻青蛙，站在河岸上，自鳴得意的「閣閣閣」的叫個不了。它叫的意思，翻譯起來，就是說：我是青蛙，我的榮譽，就是「益蟲」二個字，我會捉害虫，保五穀，我的功勞很大，誰能及得我！誰能及得我！

有一條「射魚」，聽了青蛙的叫聲，很不耐煩，就游在水面上，對青蛙道：「喂！我已知道你是青蛙，是會捉害蟲的益蟲，但你可知道我嗎？」

青蛙立刻停止了叫聲，看了看，射魚，驕傲地答道：「我知道你的，我知道你不過一條平常的魚吧了！」

射魚道：「你可知道我的名字嗎？你可知道我的本領嗎？」

青蛙仍是驕傲地道：「我並不是動物學家，怎會知道你這種無名小卒呢！不過你的本領，我是知道的，你會游水是不是？你知道嗎？我會水裏游，陸上跳，並且還會捉害蟲哩！請你不要說你的本領吧！」

射魚聽了這話，忍着氣答道：「你不要誇口！你會捉害蟲，我也會捉害蟲，你是益虫，那我就是益魚。——請看我的本領」！

這時候，恰好有了害蟲飛過來，射魚立刻從嘴裏像噴水泉似的射出水來，直射到三四尺高，把那個害蟲射落，一口吞進吃了。

射魚吃進了害蟲，說道：「你看我的本領怎樣？我應不應該稱做益魚？但是我是不愛虛榮的。我雖然天天射害蟲吃，却沒有人來稱我益魚，在我毫無關係。我最不愛看的，就是驕傲的態度，現在，就請你離我的眼前吧！」說着，又從嘴裏像噴水泉似的射出水來，對着青蛙，把青蛙射得滿頭是水。青蛙覺得又濕又痛，連忙逃走。

秋蟲游藝會

君朋

秋天一半已過去了，各種秋蟲都活躍異常。在一個極美麗，花草極茂盛的花園裏，有一隻蟋蟀，遇着了一隻搖紗郎，說道：「光陰好快呀！秋天一大半已經過去了，我們的生命沒有多大時光可以活了，我們爲何不趁這個機會，邀幾個同伴，開一個「秋蟲游藝會」，這豈不是極有趣極快樂的嗎」？搖紗郎說：「我工作得很苦惱，也正要尋尋快活，我很贊成，明天約幾個朋友就實行罷！」蟋蟀笑道：「好！好！明天一定實行。」

到了那天早晨，蟋蟀邀請了幾個同類和茉莉子天的鈴，聒聒兒，叫哥哥，蚱蜢等。搖紗郎也邀了幾個，織布娘，蜻蜓，蟬，蝴蝶，蛾，等。會場的布置，是天然的，而且是在極美麗的花園裏，所以不需得再去布置，因此，蟋蟀，搖紗郎等並不費力，在當日九時就開始遊藝會了。螳螂螞蟻等做客串。

嚯！嚯！嚯！……時已敲九下了。由蟋蟀瞿瞿叫了幾聲，表示要開遊藝會了，席上來賓，有蚯蚓，蜜蜂，蒼蠅，蚊子，蜈蚣，螢火蟲，等等。不一刻，只聽得天的鈴，的鈴，的鈴，開始奏樂了，會場秩序，就寂寞無聲了，接着天的鈴停奏了，茉莉又的鈴，的鈴，奏得更幽雅更悅耳，同時，穿着極美麗極漂亮的蝴蝶女士，一雙一雙，押着音樂調子，上下飛舞，身輕如燕，使得看客個個叫好。蝴蝶舞蹈完畢，就有蜻蜓出來表演，航空技術，在天空中左盤右旋，作捉蟲種種姿態，更邀同幾個同伴，排成品字式，作轟炸飛機之狀，表演得更是精妙，鼓掌之聲不絕，再由螞蟻比賽五百米，一百米的賽跑，蚱蜢跳高比賽，後來有客串螳螂起來試了一回短刀，接着由蟋蟀表演角力，一隻黃色蟋蟀，一隻黑色蟋蟀，大家雄糾糾，氣昂昂，露牙鼓翼，如臨大敵，準備角力，先由黑色的向黃色的進攻，於是左衝右突，忽進忽退，不分勝負，各叫一聲而畢，搖紗郎，移里！移里！搖了一回紗，織布娘唧呀！唧呀！織了匹布，就算完了。

小朋友！你們看了「秋蟲遊藝會」以後作何感想？如果眼熱的話，回去不妨也去開一個「秋季遊藝會」。

鐵匠

火

一天，斂兒吃了晚飯，到大街上去買東西，跑到一家鐵匠店，有三四個鐵匠，忙忙碌碌地在那裏打鐵。面上堆着許多的烏黑的炭灰；他們身上的汗，滾滾的似雨一般的流下，衣服齷齪不堪。因此，斂兒便問他們道：「你們的衣服爲什麼這樣的不淸潔？」其中一個鐵匠答道：「我們的衣服雖不淸潔，可是我們對於人類，却有很大的功勞。如縫工用的剪刀，木匠用的鋸，鉋等，都是我們血汗的結晶品。」

斂兒聽了他們的話，覺得很有理由；又想到他們的職業，雖然卑下，但是他們的功勞，却是何等的偉大啊！小朋友們，希望你們成人後，一定要做有益於社會的事，不要做無益於人類的職業，那才不致有愧於鐵匠哩！

水底點燈

郭瑩燈

小朋友：你看了這題目，心裏有些懷疑吧？我相信你一定會這樣的說：水底那裏能够點燈呢？若是點燈的話，那水不要把燈浸滅了嗎？不錯：水是能够把燈浸滅了的，我們可用科學的方法來制服它。

小朋友：你們想作這個游戲，祗須備火一盒，短蠟燭頭一支，玻璃杯一隻，比玻璃杯口徑稍大些的小木板一塊；面盆一隻，（裏面須裝滿了水）上列的東西都齊備了，你們就可開始來玩。玩時：先將蠟燭燃着，（燭心須剪短些）把他的油滴些到木板的上面，使木板和燭連接起來。然後，再將木板放到面盆裏的水面上，這時，你可把玻璃杯倒過來拿在手裏，端端正正的照在燭和木板的上面，用力把它壓進水底去，你看這燭在水裏，不但和在外面一樣的燃着，反因水的波盪，顯出許多很美麗的光耀來。

原理　空氣，是氣體的「實體」他在天地間無論什麼處所，什麼物質，只要有空隙的地方，他都要擠到，也能佔相當的「空間」。我們把杯子壓進水底去的時候，這杯子裏面，早已充滿了空氣；所以面盆裏的水，一點兒也不能擠進去，水不能够擠進去，那燈就可如常的在杯裏的空氣燃中着。

兒童教育漫畫

(甲)健康教育之二……淸潔檢查

樂天　戴夫編　張友鉉繪圖

說明

(一)母親說：梅生的衣服，爲什麼老是這樣齷齪的？

(二)他看到蘭生牀上很整齊，而梅生的牀很雜亂。

(三)蘭生每早沐浴，而他的哥哥還懶洋洋地睡着。

(四)老師見梅生的衣衫不潔，詳爲訓誡。

(五)從此梅生覺悟了，早上幫助弟弟掃地抹桌。

(六)你瞧，兄弟倆同行同步，衣衫多麼整齊淸潔。

明明捉賊

樂文煥

(一)明明看見房間裏有一個賊。

(二)他就在門口繫上一條繩。

(三)賊跑出來，被繩絆了一交。

(四)明明連忙把地毯捲起來。

(五)賊無法逃走了，明明就去叫警察。

白山鳥的故事（六）

禧

伊正在說着，我却支在一張翅膀上，撐起了一些，吃得津津有味。那斑鳩止在那裏，很憐憫似的瞧着我。同時伊見我很疲乏的，向四下裏瞧，伊就明白我是渴極了。有一滴雨恰是昨夜滴在一片海綠草上；伊便用伊的嘴輕輕地把這滴雨啜了起來，帶過來送到我的口中，鮮潔得什麼似的。當然囉！要不是我跌傷了身體，像伊這樣很有身分的人，決不肯這樣待我的。

我那時還不知道什麼叫做愛情，但是我的心跳得十分厲害。我受了感情的衝動，是有一種說不出來的快樂，我瞧伊們倆，又美麗，又溫柔，在侍候着我，我願意永遠的像這般用着早餐，可是任何的熱情都有一個結束的，便是一個病人的胃口也是如此。我既用完了早餐，我的氣力早已恢復了，爲的要滿足那小喜鵲的好奇心起見，就將我的惡運說與伊聽，眞像昨夜對那鴿子所說的一樣的誠懇。那喜鵲非常注意的聽我說，那斑鳩更隨時對我表示伊的好感。

但我剛說到自幼兒不知道我是甚麼東西的話。那喜鵲就叫起來了？「你可是說笑嗎？你是一頭山鳥！你是一頭鴿子！呵！呵！這個都不對，你是一頭喜鵲，我的親愛的孩子，你實在是一頭喜鵲——並且是一頭很美麗的喜鵲。」伊將伊的翅膀向我微微一搧，好像是搧着一柄羽扇一樣。

我答道：「但是我的伯爵夫人，在我瞧來，我的顏色確是很像一頭喜鵲。請你恕我放肆，說出這樣的話來……」

喜鵲忙道：「一頭俄羅斯種的喜鵲，吾愛，你是一頭俄羅斯種的喜鵲！你不知道他們本來都是白色的嗎？可憐的孩子，你是何等的不解事啊！」

我答道：「夫人，但我是生在麥萊地方一隻古舊的破碗中的，怎麼會變做一頭俄羅斯種的喜鵲呢？」

「啊！親愛的孩子！你也是一頭雜血種；你以爲只有你一個是如此嗎？一切有我在這裏，我叫你怎樣做，你就怎樣做；此刻我帶旁你一同去，把這世界中最好的東西給你瞧。」

著名三角牌毛巾

三友實業社於民元以還，開始創製三角牌毛巾，本自强不息之精神，慘淡經營，數年間，已蜚振遐邇，名滿全球，中西男女，幾無不知三角牌，更無不知三角牌毛巾之美滿合用，承蒙各界贊許，同聲疾呼，愛之寶之，倚之篤而迷之深，本公司不敢自滿，益加勉奮，百尺竿頭，更進一步，三角牌毛巾，有大有小，有厚有薄，有闊有狹，有花有素，五花百門，美不勝收，而近年精製之西湖毛巾，出類拔萃，鶴立鷄羣，尤爲難能可貴，每打三元三角，每條三角，定價相宜，然堅牢耐用，是超出普通毛巾三四倍，兩相比擬，何等上算，且柔軟舒服，足使精神快適，所謂物美價廉，如西湖毛巾者，可以當之無愧色矣

三友實業社啓　上海南京路浙江路東

中報 緊要分類廣告

徵求

●劉炳炎　柳省吾君鑒　督堅農

家庭實業

公開指導

家庭職業

哭玲集一部及阮玲玉

上海山東路二十六號　人美書局

敬送肺癆腎病指南

張氏最近增訂　實用汽車學

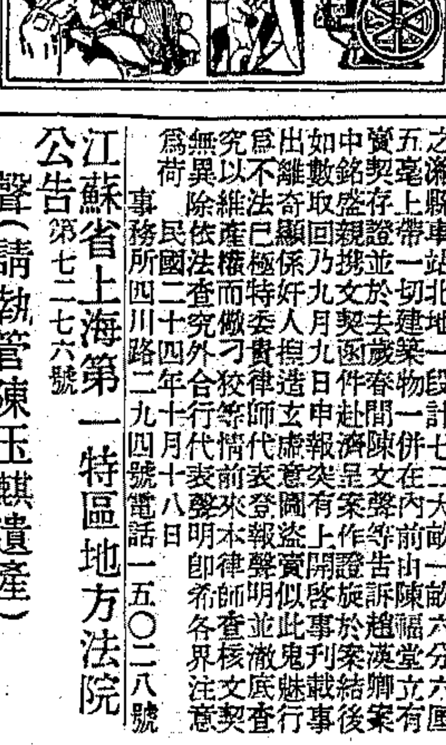

醫學　奉送樣本　免費指導

敬送腎腦病古方　●並送靈藥　●不取分文

敬送宮方

新華銅架鏡　廉價批發

上海城內望雲路大白柵巷十五號

啓事

陳瑛　陸銘盛君緊要啓事

江蘇省上海第一特區地方法院公告

聲請執管陳玉麒遺產

南洋襪廠總號緊要聲明

本廠在滬開設數十年從未代人爲各種担保或向人揭借等情如有上項情事發生本廠概不負有任何責任深恐外界未盡週知特此鄭重聲明

敬希　各界注意是幸

天然治咳草

固精補腎丸

每瓶五角　買一送一　當日見效　不效還洋　趙南石

完全王道國藥製成　如用霸藥雷擊火焚

政府註册　嚴防假冒

趙南石醫生　天然治瘋草

大會閉幕
請領紀念品
各地選手及參觀來賓如於三日內向上海中西大藥房購維他命麥精魚肝油等四大補品或明星花露香水以及其他家用良藥化妝香品滬大會徽章及外埠各校校徽一律另致贈品
四馬路麥家圈中西大藥房啓

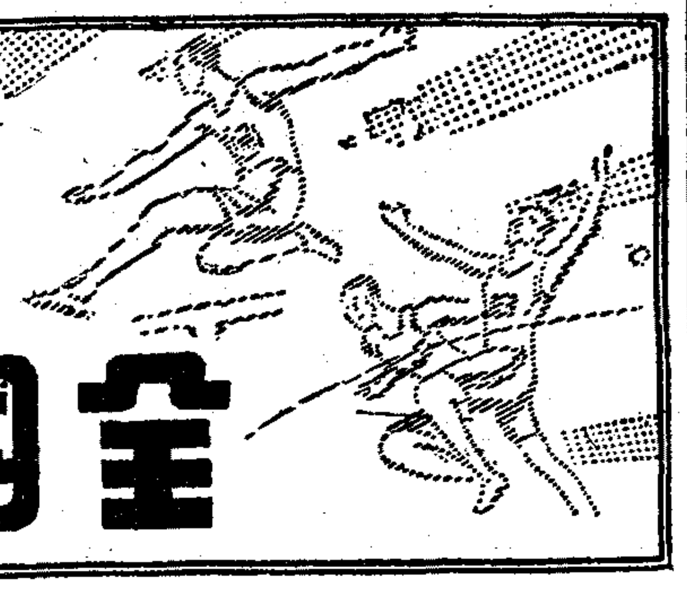

申報 第六屆全國運動大會特刊

第十一號

上海四馬路中西大藥房
飛牌明星花露香水
超等陳香
臨時發行所
淞滬路政廣路轉角

全國運動大會今日下午閉幕
上海保持男女兩總錦標
廣東實力亦強屈居男女總第二
男女各項錦標游泳外全部决定
今日中西表演比賽後行閉幕禮

舉國轟動之第六屆全國運動大會、將於今日下午閉幕、自國慶日開幕以來、迄今已十一日、男女各項錦標、除男女游泳槍標、須於今日决定外、其餘已全數解决、男女兩總錦標、仍歸上海保持、廣東獲男女總第二、其他總第三總第四、今晚可定、昨日决賽之結果、香港得足球錦標、河北得男子籃球錦標、上海得男子網球及女子排球錦標、山西得女子網球錦標、尤以河北得男子籃球最出人意外、昨日港粵之足球决賽、吸引之觀衆、仍如前日、約計當在十餘萬人、大會定今日下午四時三刻、舉行閉幕、閉幕之前、尚有各種中西表演比賽、以助興趣、

李惠堂三箭定天山
香港得足球錦標
一比三廣東吃敗仗
三比一馬華克上海
田徑場人山人海

昨日下午三時、香港與廣東作足球錦標比賽、先一塲爲馬來亞對上海之足球第三四名决賽、四隊健兒、重試脚頭、龍爭虎鬬、風雲變色、江灣道上、盡是觀戰球迷、熱鬧人數更突破前日之紀錄、田徑場圍得水洩不通、由南京蘇州等處遠途前來參觀之學校團體、亦不下數千人、吳市長親自奔走、指揮軍警維持秩序、各級門票、上午早已售賣一空、盛况誠空前未有、會師結果、香港以球王李惠堂之力、單人匹馬攻陷三球、以三比一戰勝廣東、奪獲本屆大會足球錦標、馬來亞亦以三對一勝滬、上海獲本屆大會足球第四名、廣東與馬來亞隊原定今日上午九時會戰、以决亞軍、但廣東昨已聲明棄權、不再比賽、馬華乃不勞獲亞軍、廣東第三、

脚頭錯過機會
上海再遭挫敗
二次罰十二碼球不中
屈居本屆足球第四名

前日上海與廣東之戰、競爭劇烈、內衛李寗以是傷脚、戴麟經李義臣亦以失之遲緩、爲人詬病、昨乃變更陣綫、以許景成、賈幼良爲左右翼、陳家球、鍾勇森爲內鋒、少年新進、勇敢活潑、而以老成持重之孫錦順爲中鋒、率領三軍、果然面目一新、緊湊可觀、昨日下午一時、上海與馬來亞開始接觸、陳家球・賈幼良・許景成三將、最爲活躍、但以球運不佳、滬隊數獲角球機會、陳家球遠射近攻、均未中的、滬軍氣勢銳不可當、馬軍球乃爲衆矢之的、混戰二十分鐘、未有勝負、

〓球運不佳〓空勞心力〓

滬左翼許景成最爲實力、沿邊深入、迅速有力、數次盤過防衛綫、距門十餘碼處、舉脚力射、終以球運不佳、相差尺寸之間、空勞心力、第二十五分鐘時、滬又罰角球、落點極佳、鍾勇森獲球、猛門斜飛一脚、衆以爲必中無疑、不料竟被守門撲地救出、萬千觀衆、同聲浩嘆、戰事由是益趨劇烈、

〓觸手被罰〓馬華勝球〓

戰至第二十八分鐘、馬軍內鋒李義曜、盤球進攻、傳與謝慶福、陳鎭祥迎頭搶救、在二十碼左近不幸手臂觸球犯規、由謝主踢、一脚向球門直射、球急如流矢、守門張榮才狠命躍起、巳將來球抱住、不料李義耀挺身衝門、張榮才心慌意亂、偶一鬆手、球已飛越門界、進門綫僅紙半球、急返身拍出、而裁判執法如山、巳宣告馬華獲勝、首開紀錄、

〓圍攻未下〓軍心渙散〓

滬軍既失一球、全綫下令反攻、五鋒左右衝突、肉搏進攻、馬華陣勢頗有動搖狀態、鍾勇森・陳家球・孫錦順・許景成均獲攻門好機會、但以守門經驗豐富手腕靈活、救出險球不少、圍攻既久、始終未下、馬華球門、無時不在驚風駭浪之中、如獲天佑、終得化險爲夷、滬軍疲勞過甚、行動漸趨遲緩、似有渙散之象、首塲即以一比零告終、勝利歸於馬華、

〓十二碼球〓二隻不進〓

休息後、易地再戰、滬軍經嗎啡針之注射、稍有振作、開戰甫五分鐘、滬方鋒衝過二道防綫、短兵相接、正在混戰中、馬內衛以手觸球、判罰十二碼任意球、孫錦順主踢、羣衆歡呼、以爲可以戰成平局矣、不料球發和着地滾去、守門作臥虎撲羊式接住來球、咸大爲失望、衆謂孫錦順賣交情、未三分鐘、滬又獲罰十二碼球、改陳家球主踢、狠命一脚、砲彈般飛向球門、不料守門又將球輕輕接住、滬鋒趕往爭奪、守門拋球未遠、許景成再來一脚、亦未中的、眞是天亡滬也、

〓馬華還罰〓再勝一球〓

俗語說得好、禍不單行、果然於第十六分鐘時、滬方亦被罰十二碼球、謝慶福主踢、與地平綫成三十度角度從容進網、成二比零、出入之間、勝負已定、戰至第二十五分鐘、馬軍主罰角球、姚勝華傳與謝慶福乘亂軍中擧起脚頭、又來一個、成三比零、滬軍已入第二期肺癆、陷於不可救藥地步、

〓鐵腿奏功〓免吃鴨蛋〓

滬軍在垂頭喪氣中、勉强應戰、幸在第二十七分鐘時、機會相臨、賈幼良孤軍闖過重圍、在門前急傳與孫錦順、距門僅五六碼、輕揚一脚、射落網內、免吃鴨蛋、總算恭喜、至是馬軍防守益嚴、此往彼來、鏖戰許久、終無所獲、下半塲二比一、馬華勝、總分三比一、作沈嗣良報告上海得足球錦標第四位中、結束戰事、

〓攻門機會〓滬多於馬〓

昨日馬滬之戰、上海攻門機會、實較馬來亞爲多、計全塲共有最佳攻門機會二十五次、僅獲一球、殊太不應該、馬來亞有攻門機會十七、獲三球、其射球命中率、確較滬隊爲高、滬前鋒勇敢有餘、謀略不足、盤球至門前更欠鎭靜、失敗固屬分內事、但球運不佳、亦應有相當之原諒也、

▲馬華隊陣綫

黃錦柏
甄岸麟　林水泉
蔡文禮　簡德輝　謝敢格
杜亞池　謝慶福　劉金谷　李義耀　姚勝華

▲上海隊陣綫

張榮才
江春敬　馮運佑
梁樹棠　陳鎭祥　顧尙勤
許竟成　陳家球　孫錦順　鍾勇森　賈幼良

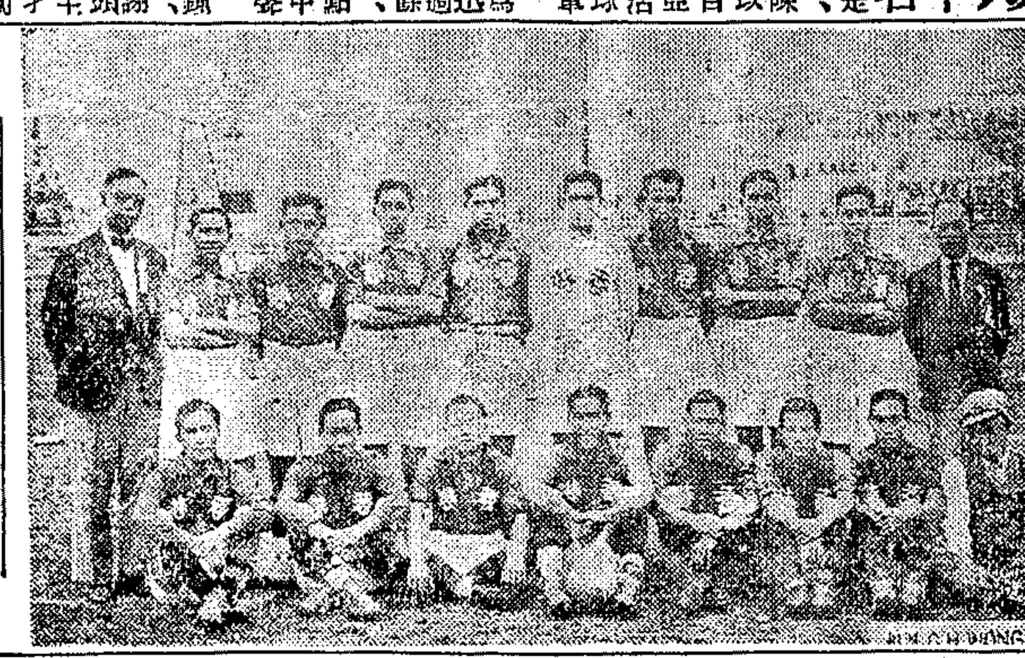
足球錦標香港隊　（王開及國際攝）

總錦標

男總錦標得分

總錦標	上海	廿六分	
總第二	廣東	十三分	
香港	十分	遼寗	八分
馬華	九分	北平	六分
河北	五分	南京	四分
爪哇	三分	山西	二分
四川	一分		

（游泳三四名尙在决定、大致馬華第三、福建第四、馬華有增加三分躍居總第三之希望、）

女總錦標得分

總錦標	上海	十六分	
總第二	廣東	十四分	
山西	四分	山東	四分
香港	三分	馬華	三分
河北	三分	福建	三分
湖南	二分	南京	二分
江蘇	一分	北平	一分
四川	一分		

（游泳之三四名尙未决定、廣西南京與馬華尙在爭此錦標之二分與一分）

顯出全身解數
球王力獲三球
遠射近攻咸得心應手
粵軍在最後扳回一分

昨日下午三時、香港與廣東足球錦標决賽、雙方勢均力敵、精采百出、戰事異常劇烈、無時不在驚險狀態之中、頭頂脚盤、轉瞬間什返異數、萬千觀衆目迷心眩、搖首咋舌、面部表情、極喜怒哀樂之致、球王李惠堂威風不減當年、獨力攻拔三球、球迷欣喜欲狂、鋼門包家平、在守字上、用盡平生力氣、博得一片掌聲、其次若港左翼鄭季良、粵內鋒楊水益・陳鎭和球藝純熟、均由觀衆激賞、

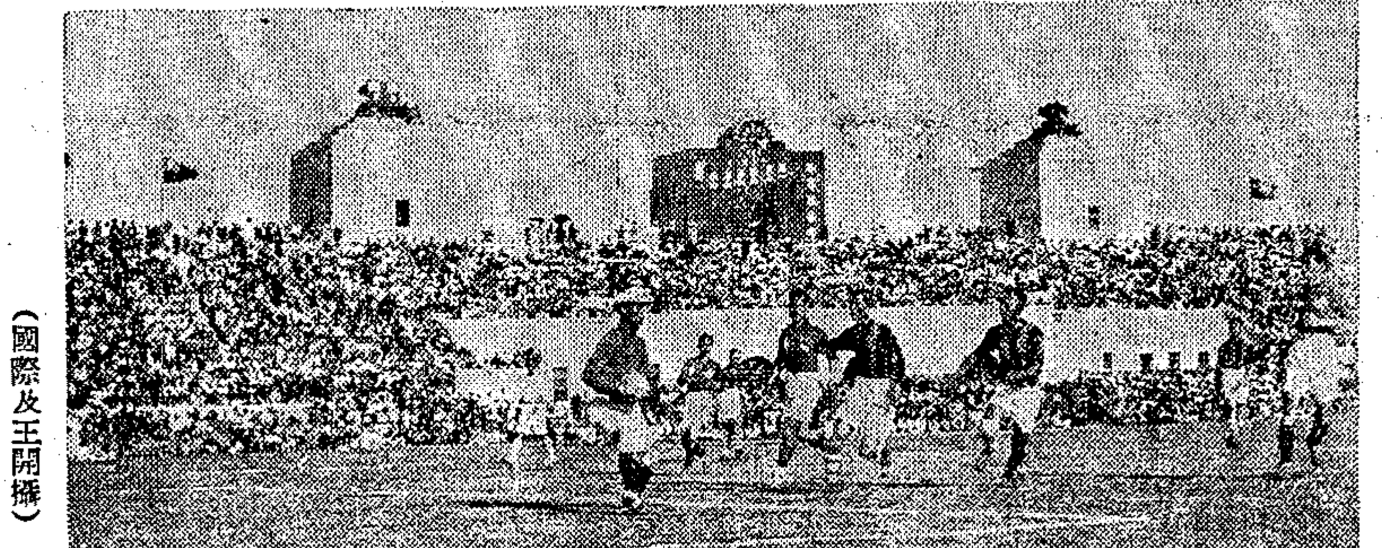
港粵足球决賽（包家平救球一幕）　（國際及王開攝）

〓廿碼遠射〓球王奏功〓

三時正、銀笛高鳴、戰幕展開、爲表示决賽隆重起見、特請吳市長行開球禮、市長擬球正對港方、黎紹榮接個正着飛越而前、雙方交戰、互有往返、粵軍嚴密監視球王、頗少活動機會、至第十五分鐘時、李惠堂獲球、一刹那間越過防綫、躍脚猛攻、角度稍側、出綫未中、至第二十分鐘、黃永康手臂觸球判罰、其地距球門約十碼左右、李惠堂主踢、塲內外咸料李必派司左翼、不料砰然聲中、球竟飛入網、粵軍驚惶失色、守門目定口呆、全塲觀衆拍手狂呼、咸讚美球王身手、確非同小可也、其射球姿勢之美麗、進網之清晰可觀、手腕脚勁非球王莫辦、

〓鋼門救球〓厥功偉大〓

粵軍反攻激烈、楊水益・李鴻清・陳鎭和拼命進擊、般虞在港隊門前混戰、包鋼門左右上下應付、舒蹤手捧、得心應手、港隊獲勝、鋼門球王、功績平均、第三十分鐘時、粵右翼在防衛綫內獲球、內剛猛攻、在萬分危急狀態中、包家平撲地拍球出界、遂成角球、全塲狂呼、譽謂較鐵門關賢言更高一等、未一分鐘、粵三鋒連人帶球衝出球門、包巳將接住、但來勢兇猛、不及避讓、抱球倒地、從亂軍脚縫中拋球出險、誠臨難不亂、絕項聰明者也、

〓再顯身手〓二唱凱歌〓

粵軍以鋼門之阻無法飛渡、攻勢漸趨疏懈、港軍曹桂成亦造次小門出綫、戰況沉寂、至第四十分鐘、港黎兆榮傳球與李惠堂、球王在三面敵人包圍下、以最矯捷之身手、殺開一條血路、在十五碼處斜飛一脚、球又中的、連獲二球、重唱凱歌、球王萬歲、震動耳鼓、茲綫鄭季良、曹桂成二度遠射近攻、均出界綫、首塲戰事亦於以告終、二比零、廣東敗北、

〓變更陣綫〓無能爲力〓

首塲中途港李國威受傷、易以楊本漢、尙能稱戰、休息時間中、粵軍變更戰略、最初因前日內衛麥紹漢受傷、爲鞏固後防計、內調譚江柏、而以何佐賢任中鋒、攻的方面力量驟弱、下半塲復以譚江柏任前鋒、以謝奎和替補後衛、改取攻勢、終以鋼門難越、殊未能挽回頹勢、易地開戰之初、粵軍和排山倒海而來、侵入港方陣地、五鋒輪流衝攻、均未能得手、第三分鐘、粵主罰角球、陳鎭和未俟球至、先踢守門、裁判鳴笛判罰甫畢、球亦打入網內、遂宣告無效、

〓球王三勝〓聲勢奪人〓

第六分鐘時、鄭季良獲球、以飛毛腿功夫、深入腹地、敵軍趕到、急傳與李惠堂、球王賦閒已久、有此良機、豈肯放過、三番五次盤過敵營、乘空猛射一球、彈入球門、三戰三勝、聲勢奪人、粵軍相覷失色、未幾王又得球飛進、守門早事戒備、砰然聲中、方被接住、此爲球王第一次之失脚、

廣東足球隊　（國際及王開攝）

〓黑炭勇猛〓引起糾紛〓

小黑炭陳鎭和、最爲勇猛、惟失之過火、因搶球、苟箕一順倶會、小有爭執、一部份坐在東司令台下面地上觀衆、忽有五六人闖進塲內、意圖鬥毆、經勸阻始止、吳市長親自巡視一週、警衛軍調徉維持、始獲無事、繼續比賽、但雙方球員興趣銳減、戰爭亦因以弛緩、

〓馬馬虎虎〓扳回一分〓

第二十五分鐘時、港軍全取守勢、小黑炭率領三軍勇猛進攻、包鋼門亦網開一面、馬馬虎虎、由陳鎭和緩緩射進一球、扳回最實貴之一分、未吃鴨蛋、至是港軍益小心應戰、節節退讓、球王在中綫外、袖手旁觀、一度闖入粵陣、與譚江柏互衝倒地、多年老友、扶起一笑、未幾銀笛聲中、戰事告終、下半塲一比一、總分三比一、香港獲本屆足球錦標、

▲香港隊陣綫

包家平
余慶元　梁現贊
楊本漢　李國威　黃美順　梁榮照
李頑友（下）　鄭季良（上）　卓石金（下）　李惠堂（上）　李惠堂（下）　鄭季良（下）　黎兆榮　曹桂成

▲廣東隊陣綫

蕭殿廉
譚江柏（上）　謝奎和（下）　符家興
黃永康　徐亞輝　劉慶才
李鴻清　陳鎭和　何佐賢（上）　譚江柏（下）　楊水益　鄧廣森

▲足球錦標形勢

香港十九　安徽〇　港八
四川三　北平四　平一
河北四　青島〇　冀（）
浙〇　馬十二　馬五
浙江十三　湖南〇　遼寗一　馬華九
粵九　山東〇　粵十三
廣東八　青海二
河南二　南京二　京一
湖北十三　江西〇　鄂一
福建二　上海八　滬十
三港　馬二　三粵　滬一
三港　粵一
港

男女各錦標一覽

▲男子錦標

	第一	第二	第三	第四
田賽	上海	遼寗	北平	南京
徑賽	上海	馬華	山西	遼寗
全能	遼寗	上海	廣東	北平
游泳	廣東	香港	馬閩爭三四	
足球	香港	馬華	廣東	上海
籃球	河北	南京	上海	北平
排球	上海	香港	廣東	馬華
網球	上海	爪哇	馬華	四川
棒球	上海	廣東	北平	河北
國術	河南	北平	上海	山東

▲女子錦標

	第一	第二	第三	第四
田徑	上海	馬華	廣東	福建
游泳	廣東	香港	桂京馬爭三四	
籃球	上海	廣東	福建	江蘇
排球	上海	廣東	湖南	北平
網球	山西	上海	南京	四川
壘球	山東	河北	廣東	上海
國術	湖南	河南	上海	青島

今日節目

▲游泳

下午一時　一千五百公尺自由式决賽（男）
一時四十分　二百公尺接力决賽（女）
二時　二百公尺接力决賽（男）
裁判員　邵樂平

▲網球

▲女單打决二三名
魏麥谷（滬）對黃山農（京）九時

▲中西表演
許承基對卡邐（單）上午十時　裁判員馮家聲
邱飛海對柯拉沙（單）上午十時　裁判員馮敎準
林寶華對德爭（單）上午十時　裁判員余志忠
錢耀彬對法勃司（單）上午十時　裁判員馮錫康
邱飛海林寶華對卡邐德爭（雙）上午十一時　裁判員馮敎準

▲足球

華聯對西聯　中西表演下午三時　田徑塲

▲華聯隊陣綫

蕭殿廉
譚江柏　蔡文禮
陳鎭和　徐亞輝　梁榮照
鄭季良　孫錦順　謝慶福　黎兆榮　曹桂成

▲西聯隊陣綫

史梅登
馬山兒　休脫
考斯旦　麥法蘭　雷米地
華特　柯蘭　蕾惠列　鮑塞　威利

足球塲中之梁詠嫻　（梁長烈攝）

▲田徑

—中西對抗—

第一項	十三點正	百公尺决賽
第二項	十三點正	擲鐵餅决賽
第三項	十三點十分	八百公尺决賽
第四項	十三點三十分	跳遠决賽
第五項	十三點三十分	二百公尺决賽
第六項	十四點正	擲標槍决賽
第七項	十四點正	一千五百公尺决賽
第八項	十四點三十分	跳高决賽
第九項	十四點三十分	四百公尺决賽
第十項	十四點四十分	四百公尺接力决賽

▲中華隊　五三一劉長春、一一〇一傅金城、一〇〇一趙秉恒、一四二七戴淑國、一四二六葉滿平、七一三李延祥、一四三一賈連仁、五三二李世明、一四二八董叔昭、一四三五王正林、一四三三邱忠淼、一四〇三丘廣燮、五四六于濟棠、五五二劉明儒、四六一吳必顯、一一八葉逐安、一四〇九王季淮、一四一〇張嘉燮、一四〇八郝春德、五四一郭潔、五五六冷培根、七五八張齡佳、七六一彭永馨、一〇一四鼓華明、

▲西人隊　一倍克、二茂林、三梅爾斯、四瓊恩、五拉因、六愛倫斯、七銳而、八高芬把、十一安特遜、十二敎致、十四倍爾拜恩、十五勃林金、所不、十六敎金、十七方薩加、十八阿更遜、十九方薩可、二十羅勿爾、二一惠愛德、二二銳來、二三麥克其爾、二七梅爾斐、二八魯二、九派克、三一麥克賀、二四瓦得、二五勃納克吾得、二六奧克來、三三納夫成高、三四西比額可夫、三五李浚達夫、三六立考奴夫、三七奧里之夫、三八愛育特夫、三九賽丁、四十賴育府、四一勃魯高費夫、四二高許立耳、四三加張、四四所格羅、

▲籃球

—中西表演—

時間	比賽隊名與性別	裁判員檢察員
下午三時	中華對西聯（男）	章文元　黃少良
下午四時	中華對西聯（女）	宋君復　陸翔千

▲西聯男子隊　勃里士・葛洛溫司基・嬰飛・瓊遜・葛力芬・勃裘・拉姆金・克勞斯・白乃特・史規亞・白塞爾・史秘斯・卡遜・（敎練）漢思士（助理敎練）R史規亞、

▲西聯女子隊　（前鋒）A潑令斯・B潑令斯・巴然克・勃拉佩・派克爾・白乃特（隊長）（後衛）西朋・瑪勒・許羅頓・梅友斯・白朗諾夫、

▲表演

上午十時　小足球表演　運動塲

▲閉幕典禮

下午四時三刻　體育塲

上海殯儀館
徐家滙路楓林橋東　電話七三三三二

周椒青教授
英語正音
中西廣播電臺　週率一〇四〇
學英語會話的青年們！要發音準確和流利嗎？星期日上午七時至八時請收聽編者電播教授・
經售處　福州路中西藥房　每本三角外埠郵費二分

九江路二百號
伊文思圖書公司
十月廿一日起
原版書大廉價每元可購數本

女二百公尺俯泳 陳玉瓊破遠運

▲並超過楊秀瓊之成績

昨日之女子二百公尺俯泳預賽、因人數過少、故改決賽、第一名爲廣東陳玉瓊所獲、陳之成績爲三分三十八秒五、打破楊秀瓊所造之三分四十一秒一全國紀錄、並破遠運會女子游泳表演三分五十八秒之成績、陳年僅十五、而能有此成績、殊爲不易、楊秀瓊於俯泳預賽、即告棄權、設楊加入此項、恐將受甚大之威脅、陳玉瓊實後生之可畏也、昨日之競賽、起泳時陳即一路佔先、一氣呵成、直抵終點、勝第二林都麗三公尺、第二勝第三區恩照亦三公尺、第三勝第四何文錦亦三公尺、亦云巧矣、成績如次、㈠陳玉瓊(粵)三分三十八秒五(破遠運)、㈡林都麗(粵)、㈢區恩照(港)、㈣何文錦(京)、㈤高合宜(粵)、㈥許振婉(桂)、

男百公尺仰泳 林惠俊得冠軍

▲成績一分廿三秒三

男子百公尺仰泳決賽、昨日下午二時繼千五百公尺自由式後舉行、結果冠軍爲馬來亞之林惠俊所獲、起泳時、林即佔先、陳振興次之、六十公尺處、陳振興落後、而石錦培與陳啟謙二人、相繼而上、石之速度頗快、幾追出冠軍林惠俊、林則於最後十公尺、速度尤增、故其餘諸子、均不及追上、林遂獲勝、香港仰泳名手劉寶希、昨雖到滬、但因前日未出席仰泳預賽、故昨之決賽、劉無資格參加、設劉加入、全國紀錄或可打破、因劉係百公尺仰泳紀錄之保持者、茲誌昨日之成績如下、㈠林惠俊(馬華)、一分二三秒三、㈡石錦培(廣東)、㈢陳啟謙(香港)、㈣陳振興(香港)、㈤郭振恒(廣東)、㈥蘇天讜(廣東)、

四日來游泳得分

㈠男子組

	五十自由	一百自由	二百俯游	四百自由	一百仰游	共計
廣東	九	八	十五	三	八	四三
香港	八	十一	〇	五	七	卅一
馬華	二	〇	〇	七	七	九
福建	三	一	二	一	〇	七
廣西	〇	〇	一	四	〇	五
上海	〇	二	〇	二	〇	四
菲僑	〇	〇	四	〇	〇	四

㈡女子組

	五十自由	一百仰游	一百自由	二百俯游	總分
廣東	十四	九分	十一	十四	四八
香港	八分	十分	八分	四分	三十
廣西	〇分	三分	三分	一分	七分
南京	〇分	〇分	〇分	三分	三分

千五公尺預賽

▲兩組成績平平

昨之千五百公尺預賽、四組合並爲兩組、兩組成績均平平、將於今日決賽、兩組預賽成績如下、

▲第一組 ㈠施博根(滬) ㈡雷秉昌(桂) ㈢陳振興(港) ㈣劉增厚(威) 成績二五分十四秒

▲第二組 ㈠楊維英(馬) ㈡黃傑煥(桂) ㈢麥偉明(粵) ㈣陳麗南(港) 成績二四分四七秒二

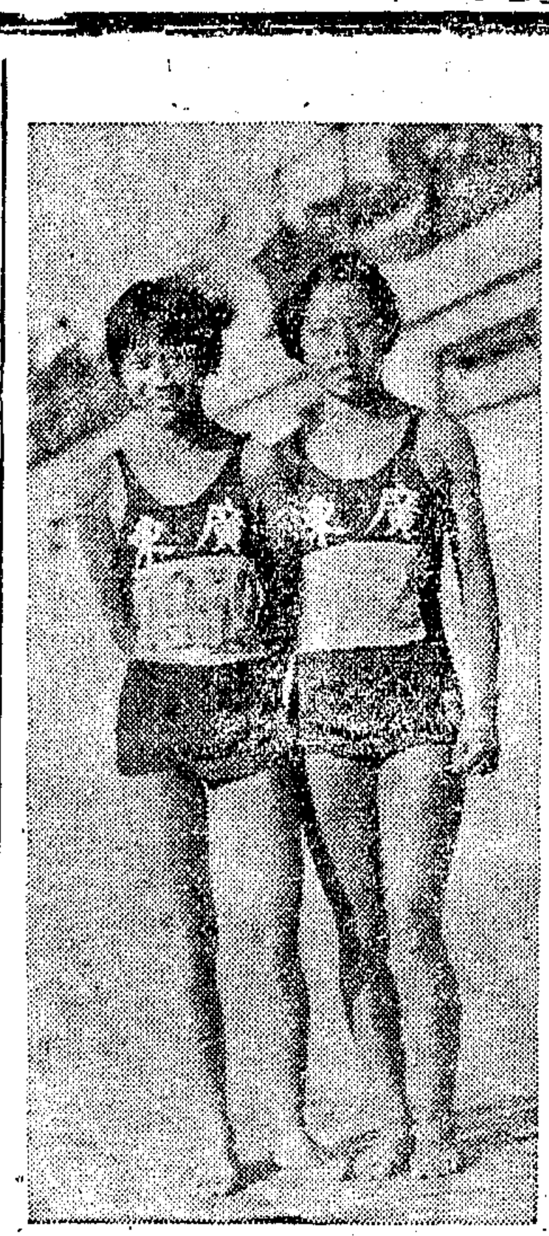

破女子二百公尺俯泳全國及遠東紀錄第一左陳玉瓊右第二林都麗 (國際及王開攝)

男女游泳決賽成績一覽

▲男子部

項目	第一	第二	第三	第四	第五	第六	成績
五十公尺自由	陳振興(港)	陳其松(粵)	王秀山(粵)	潘成廉(閩)	陳鴻成(馬)	李維敏(港)	二八秒
百公尺自由	陳振興(港)	陳其松(粵)	李維敏(港)	王秀山(粵)	梁偉生(滬)	潘成廉(閩)	一分五秒七(全國新)
四百公尺自由	楊維英(馬)	陳麗南(港)	黃桂煥(桂)	麥偉明(粵)	施炳根(滬)	陳樹林(粵)	五分三三秒二(全國新)
百公尺仰泳	林惠俊(馬)	石錦培(粵)	陳啟謙(港)	陳振興(港)	郭鎮恒(粵)	蘇天讜(粵)	一分二三秒五
二百公尺俯泳	郭鎮恒(粵)	王耀民(粵)	黃爾宜(菲)	劉華修(粵)	林惠添(閩)	劉焜(桂)	三分九秒五

▲女子部

項目	第一	第二	第三	第四	第五	第六	成績
五十公尺自由	劉桂珍(粵)	楊秀瓊(港)	陳煥瓊(粵)	楊秀珍(港)	吳月聯(粵)	梁玉珍(粵)	三六秒二(破遠運)
百公尺自由	楊秀瓊(港)	劉桂珍(粵)	陳煥瓊(粵)	鄧海珍(桂)	梁玉珍(粵)	陳玉輝(港)	一分二三秒(破遠運)
百公尺仰泳	楊秀瓊(港)	梁詠嫻(粵)	劉桂珍(粵)	龐永芳(桂)	楊秀珍(港)	陳鳳卿(港)	一分三七秒(破遠運)
二百公尺俯泳	陳玉瓊(粵)	林都麗(粵)	區恩照(港)	何文錦(京)	高合宜(粵)	許振婉(桂)	三分三八秒五(破遠運)

今日三項決賽

男女游泳錦標、今日當有三項決賽、男女錦標得主、廣東均穩執之、今日原有之女二百公尺俯泳決賽、業提早於昨日舉行、而男子千五百公尺複賽及男二百公尺接力預賽均除消、只餘三項決賽、一律改在下午舉行、今日游泳之節目如次、

㈠千五百公尺自由式決賽(男) 一時二十分
㈡二百公尺接力決賽(女) 一時五十分
㈢二百公尺接力決賽(男) 二時

入水表演優勝者上排自右至左第一曾清射第一黃錫漢第三徐寄生下排第四鄧墨林第五趙維廉 (葉長烈攝)

入水表演名次 南京曾清射冠軍

入水表演比賽、各選手名次及得分、錄之如次、

第一名 曾清射(京) 四六・二一分
第二名 黃錫漢(港) 四五・七五分
第三名 徐寄生(京) 四三・四〇分
第四名 鄧墨林(京) 三三・六四分
第五名 趙維廉(平) 三三・三四分
第六名 許■瑞(滬) 三一・一五分

球類昨日結果

▲足球錦標
馬華勝上海　三比一　滬列第四
香港勝廣東　三比一　港得錦標
馬華勝廣東　粵棄權　馬列亞軍

▲男子籃球
上海勝北平　三九比二四　滬得第三
河北勝南京　四五比三七　冀得錦標

▲女子排球
湖南勝北平　三比二　湘得第三
上海勝廣東　三比一　滬得錦標

▲男子網球
爪許承基勝滬邱飛海　三比〇　許得冠軍
滬林寶華勝川錢耀彬　錢棄權　林得第三
滬邱飛海勝滬林寶華　林棄權　邱得亞軍
爪許承基 許承位勝馬林望蘇 阮國英　三比一　爪哇亞軍
馬林望蘇 阮國英勝川王文正 錢耀彬　三比二　馬華第三

▲女子網球
晉王春菁勝滬魏麥谷　二比〇　王得冠軍
京黃山農勝京陳濤　二比〇　陳列第四
滬魏祖同 魏麥谷勝川黎玉萍 趙藴華　二比〇　滬得亞軍

▲男子排球
香港勝廣東　粵棄權　港得亞軍

▲中西壘球
山東勝西僑　二六比九　山東勝

足球廣東棄權

馬華遂獲亞軍

足球賽香港昨日戰勝廣東、奪得錦標、上海爲馬來亞所敗、位列第四、馬來亞廣東二隊、原定今日上午九時舉行二三名決賽、現廣東隊已聲明棄權、故馬來亞得第二、廣東列第三、

閉幕典禮秩序

第六屆全國運動大會開幕、已十日、各項比賽大部均已結束、定二十日下午四時半、舉行閉幕典禮、其秩序如下、

㈠奏樂
㈡各單位旗入場
㈢全體肅立
㈣唱黨歌
㈤向國黨旗及總理遺像行最敬禮
㈥主席恭讀總理遺囑
㈦主席致詞
㈧給獎(奏樂)
㈨降大會會旗(全體肅立)
㈩教育部代表受大會會旗(全體肅立)
⑾各單位旗出場
⑿禮成(奏樂)

男子籃球

河北蟬聯籃球冠軍

初生之犢不畏虎

南京隊竟遭慘敗 結果三七比四五

南京與河北二籃球隊、於昨日下午三時舉行奪標賽、一般人事前推測、以南京擁有遠東名將唐寶堃李震中等、并集國體軍校之精銳、奪標希望較濃、豈料四十分鐘劇戰結果、南京隊柱石李震中、半途被罰下場、該隊失却重心、遂以三十七對四十五之比、慘敗河北淘汰、鏖戰詳情如後、

河北 上半時二五 下半時二〇
南京 上半時二〇 下半時一七
裁判員舒鴻　檢察員章文元

唐寶堃 一鳴驚四座

裁判舒鴻、鳴金擇位後、兩軍劇戰開始、雙方小心翼翼、紀錄久久未開、李震中中圈跳球、傳與唐寶堃、三步當作兩步、李紹唐餓虎撲食、小唐單臂一揚、紀錄首開、王後衛搶球犯規、王有才罰球中的、繼而李震中自步穿楊、輕輕一托、手及籃圈、吳文忠得寶堃優美之待遇、亦告得功、紀分板上、高高以八對一居先、河北急要求暫停、休息後整勢遂震、則寶成身材高大、籃下托進二隻、王鴻斌遠射命中、小李二次犯規、河北隊趕成十二對十三、

李震中 傷心離戰地

戰雲正緊之際、小李鷂子翻身、又超出三分、紀分會手伸四指、李將軍搖頭嘆息、忍痛離開戰場、河北軍乘虛而入、王千恒首先報捷、成各十五平等、徐兆雄繼起立功、分數一路領前、則中鋒無人擋任、任所欲爲、由二十對十六、而至二十三對十七、唐寶堃心頭火起、使出當年本領、遠待進投、收復一城、河北隊亦投桃報李、絲毫不讓、上半時結果、河北仍二十五對二十佔先、

河北隊 奪得錦標歸

南京隊自震中離場以後、全賴寶堃一人支持門戶、指揮三軍、繼續應戰、河北軍抱奪標雄心、一步不肯放鬆、再戰後、則寶成又加上兩球、二王均有所獲、遂以三十四對二十多獲一打之數、小唐見形勢危殆、進攻無門、改用遠對、吳文忠犯規曹隨、分數又漸趕上、不料長清犯規、河北隊增加一分、唐再度遠投、造成四十對卅至南京僅輸五分、看看將要趕上、不料時間已至、河北隊再獲數分後、鑼聲一響、冀軍遂擊敗堅強之南京隊、奪得錦標歸、

該戰事 不堪話白門

昨日南京隊失敗之大原因、由於李震中之被罰離場、使該隊失去聯絡、惟該隊之行軍遲緩、亦爲失敗主因之一、按行軍固須鎮靜、然鎮靜過度、亦嫌不及、故該隊雖抱緊守慢攻、長期抵抗之決心、但時間有限、終成千古之恨、惟小唐出神入化之技術、實不能因該隊失敗而磨滅、餘子均庸庸碌碌、態度失常、河北隊以快硬見稱、前鋒二王、聯絡極佳、時以短兵進襲、到手即報、不假思索、劉寶成天賦身材、佔盡便宜、李羅二衛、亦克盡厥職、前鋒得其助力不少、倘該隊再求深造、不難成一遠東之強隊也、

▲河北

	擲	罰	犯	分
王鴻斌	四	三	二	十一
王有才	一	二	一	四
徐兆雄	四	一	〇	九
劉寶成	六	二	二	十四
王千恒	一	〇	二	二
李紹唐	〇	一	二	一
羅珩	〇	〇	一	〇
尹煥文	一	二	三	四
總	十七	十一	十三	四五

▲南京

	擲	罰	犯	分
李公瑜	〇	〇	一	〇
張長江	〇	一	二	一
王長清	〇	一	一	一
唐寶堃	七	五	二	十九
李震中	二	二	四	六
吳文忠	三	〇	一	六
王士選	一	二	四	四
趙光華	〇	〇	三	〇
高長明	〇	〇	〇	〇
總	十三	十一	十四	三七

福建 廣東 — 粵
青島 吉林 — 青
青海 馬華 — 馬
江西 河南 — 豫
香港 北平 — 平
南京 西藏 — 京
江蘇 山東 — 魯
四川 蒙古 — 川
湖南 菲僑 — 菲
湖北 安徽 — 鄂
山西 上海 — 滬
青 馬 — 青
豫 平 — 平
京 魯 — 京
川 菲 — 菲
鄂 滬 — 滬
粵 冀 — 冀
青 平 — 平
菲 京 — 京
冀 平 — 冀
滬 京 — 京
冀 京 — 冀

香港游泳隊領隊楊柱南君、係楊秀瓊女士之父、亦精於游泳、

請發 交際電報 祝賀鼓勵全運健兒
每電四角
本外埠均可拍發

男子排球

廣東棄權獲第三 香港幸得亞軍

男子排球錦標、十八日結果、已歸上海、二四名決賽、本定昨日舉行、由香港對廣東、廣東棄權、香港乃得本屆男排球亞軍、廣東第三、

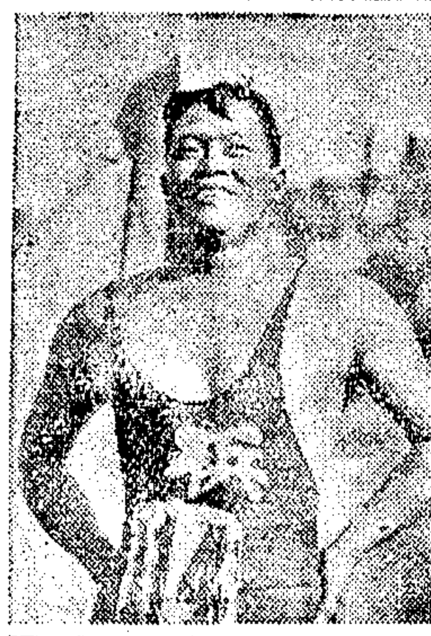

百公尺仰泳第一林惠俊

女子排球

廣東隊再度吃癟 女排球錦標又歸上海

寃家相見競爭格外劇烈　沉着應戰上海畢竟利害

女排球錦標、本屆各隊淘汰之結果、上海廣東寃家相見、競爭甚烈、結果上海以三對一獲勝、錦標在握、大家於嬉皮笑臉中終場、上海隊排球、男女皆利、其亦時勢之英雄歟、比賽詳情如下、

上海 廿一比十八 十六比廿一 廿一比十九 廿二比二十 廣東

戰營初下 即起殺心

本屆排球形勢、滬粵對峙、早成定案、惟複賽中、湖南蠅起稱雄、香港鎩羽歸去、似於意料中稍出預算、但此爲各人命運所定、事勢上亦無能爲力、昨日下午三時、滬粵兩隊出場、裁判員黃文建約法三章、諸定陣地、即下戰書、上海並不客氣、程洪生發球、對粵隊並不以遠道來賓、稍事禮讓、冲得六分、廣東楊杳芬、氣不甘服、以其人之道、還治其身、於是一煞那間、頓成混亂局面、已越過上海小姐之紀錄、以十一比八換場、轉過場地、先時各有得失、並無軒輊、滬隊王謙發球、廣東正贏得起勁、稍不措意、局勢即變、王謙再度發很、黃杳芬策應托球、地位適中、兩翼力殺、居然成功、比數爲廿一對十八、上海先勝一局、

吶喊助威 粵成平局

旁觀席上、人數愈集愈多、各好其好、吶喊無已、喉嚨難啞、興緻甚高、滬粵兩隊女將軍、各曾經過大戰、魂色貨利、無一足動、惟各以實力自視、粵隊發球、疾急流利、上海亦有反攻、彼此未受重創、廣東奪來、鄉土觀念至重、於高球來時、輒於場外指示途徑、「一排」「二排」「三排」、使粵隊應付多考慮機會、從此扶搖直上、竟以少廿一對十六勝上海、扎成一比一之平手、

馬不停蹄 上海再勝

三局起手、上海隊於粵方鬼臉暗示之下、大張旗鼓、張湘萍黃杳芬既須顧前、又要瞻後、馬蹄得得、毋不稍停、張鯤珠獨擋東關、如鐵壁障身、粵隊雖有楊玉瓊顏秀容之猛殺、亦未見功效、上半場上海已得十一分、而羊城女兒、只僅六分、大勢之去、觀衆莫不爲危、孰知虛虛實實、得進反退、原屬兵法上應有之程序、粵隊利用此着、乘滬隊乘勝輕敵之時、一鼓作氣、反以十九對九佔上風、上海小姐、到此地步、方悔當初之失於大意、立時各個振作精神、拼死火併、使粵隊中原腹地、無一片清靜土地、劫後餘天、於是終難收拾、滬隊十九、粵隊尚僅十四、消後楊玉瓊再起力殺、亦僅駑末之上、勿能挽救大局於萬一、以十九對廿一終場、上海由勝、

太陽照眼 滬隊成功

四局、廣東以如能人力勝天、扳回一局、則後路再有好戰可做、否則一世英名、葬身何地、故鮑以微發球、即咬緊牙關、準備力殺四門、一球出手、響徹應心、果然一鳴驚人、以十一比六勝上半場、換過局面、進步緊迫、乃十九對十五時、滬隊以連續迅速之射球、傳托劈殺、雖用力不大、而已眼花手亂、爲滬隊追成平手、兵來將擋、危險非常、結果粵隊以太陽西射、照眼耀閃、乃卒爲滬隊連勝二分、以廿比廿二失去要隘、女排球錦標、遂亦以太陽而鑄成大錯、供手讓與上海、繼續稱霸、比數爲三對一、

上海陣綫　蔣宗球　張湘萍　鄺小桃　張鯤珠　黃杳芬　蕭蕙蘭　王謙　胡津祥　程洪生

廣東陣綫　李錦嬌　顏秀容　鮑以微　馬慶故　馬杏燕　楊杏芬　林德貞　楊玉瓊　邵婢好

雙方球藝 一般觀察

總觀兩隊球藝、廣東能攻而不能守、故一遇大敵、略有阻擋、即陷窘況、顏秀容楊玉瓊係天殺星、但爲亂世之英雄、而非治世之能臣、可共患難、而不可安樂者、三排少聯絡、不耐收拾殘局、其敗之由、此爲最大、上海聯絡功夫、嘆爲觀止、惟殺球無力、且方法不佳、故進展不速、今錦標雖得、似猶須有充份之時間、以力事殺球之訓練也、

▲女子排球形勢

河北二 福建二 — 冀〇
南京〇 北平三 — 平三
冀〇 平三 — 平〇
上海三 河南〇 — 滬三
平〇 滬三 — 滬
馬華〇 湖南三 — 湘三
湘三 江蘇二 — 湘二
香港二 廣東三 — 粵三
湘二 粵三 — 粵
粵 滬 — 滬

女排球錦標上海隊 (王開及國際攝)

女子壘球

中西女子壘球賽

山東小姐壓倒上海西僑

七局結果二十六對九　大會標錦隊威震滬瀆

中西女子壘球比賽、西僑對山東、於昨日下午三時半正式交鋒、西僑隊爲英美在滬僑民所組織、平日除特別從事於練習外、并時向各方挑戰、以資觀摩技術、現全運會女子壘球冠軍爲山東、西僑隊特向我冠軍挑戰、山東爲百戰百勝之師、任何強敵、亦所不懼、乃慨然允戰、兩隊交鋒後、甚爲激烈、終西僑隊技術較差、大遭慘敗、

一棒示威

山東雖爲大會冠軍、今遇西僑、不得不謹慎應戰、初交手首由西僑取攻、二員輪擊、先後皆死於山東技手之下、第三人拚命一擊、球在大邊、循壘而告生還、深使魯隊膽寒、結果第一局得一分、

還她顏色

山東反攻小心翼翼、略試棒頭、不料第一棒即將張慕霞擊出、球越中野、無法覓得、跑者欣然循棒生還、嗣山金志範輪擊、第一棒又效法前人、在萬衆喝采聲中、捧腹而返、西僑小姐均嚇得面如土色、

臂力如虎

戰事繼續、魯方連續得分、西僑投手、爲挽救大局、大顯身手、數次善投、殺死二人、但勢略轉、不過魯復力攻二分、第一局八分告結、嗣於二三六七局中、山東賴其擊球工夫之超越、仍獲分甚多、西僑無心抵禦、

背城一戰

西僑巾幗爲雪恥復仇、立下決心、背城一戰、自第三局起、投手開始內曲球投射、片擊不靈、右射不確、軍心大散、唯接手規止戰活、白無一失、倘未鑄成大錯、山東偷壘暗攻之計、皆爲接手所破、

外翼不固

每局中西僑外翼技術欠佳、高球多空落、因之使山東機會愈多、倖於第七局西僑擊運亨通、連攻四分、雖未能復仇、大體尚屬可觀、兩隊友誼賽乃於暮色蒼茫中閉幕、

▲雙方陣綫

職位	山東	西僑
接手	金志範	希福萊(美)
一壘	王鳳傑	蒲德汗(美)
二壘	馮蘭英	瑞恩斯(美)
三壘	龐素貞	柏林斯(英)
游擊	侯玉貞	伯納(美)
左野	梁光	阿里斯特(美)
中野	徐駿	珍珠斯(英)
右野	張淑芳	蒲哈斯(英)
投手	張蕙馥	渥莫斯(英)

▲各局比數

	㊀	㊁	㊂	㊃	㊄	㊅	㊆	
西僑	一	三	一	〇	〇	〇	四	九
山東	八	三	四	〇	二	三	六	廿六

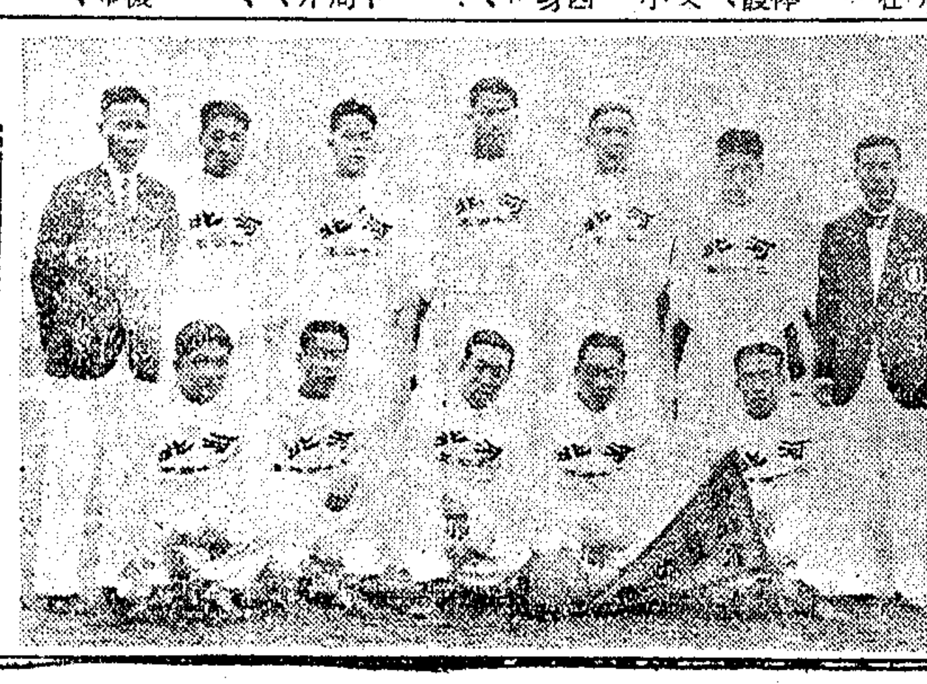

男籃球錦標河北隊 (王開及國際攝)

適合新生活標準東方唯一大公寓

上海 德鄰公寓

大小房間四百餘個 內部設備精美整潔

高尚 經濟 幽靜 舒適

小住 包月 任客 自便

地址 北四川路崇明路郵政總局北首 電話四二三七七轉接各部

採用永字皮球

破天荒之小球表演

今日香港戰上海 李球王親自出馬

李球王領導下之香港小球隊，准於今日下午一時在全運舞台初現色相，對象是上海小球代表隊，查該隊就是『打遍全滬無敵手』的小球霸王全黑隊，（最近易名良華）當然這一塲爭奪中國小球寶座的空前大厮殺，又要哄動全滬，造成『萬人空巷看小球』的緊張空氣了!?是塲表演小球，係採用上海小球協會審定之永和實業公司出品永字牌標準皮球云。

煤球錦標解決

圓圓

創全國新紀錄

式樣 價格 原料 色澤

與衆不同

圓圓煤球公司

請注意開幕日期

男子網球

林邱二將艱苦奮鬥 完成上海網球錦標

爪哇第二馬華第三

男子網球單打決賽，於昨日下午一時舉行，對壘者爲爪哇許承基與上海邱飛海，許爲青年健將，球藝高超，舉國皆知，自出戰以來，憑其優美之技能，一再摔强敵，邱爲網球宿將，近以年高體弱，球技日見退化，惟昨日戰來，尚可過去，其底綫長抽，每予許極大之威脅，使得當衆不少，結果許以直落三盤敗老邱，榮膺冠軍，尚有林寶華對錢耀彬之落選賽，錢棄權，列第四名，林邱兩人，原定今晨九時作亞軍之爭，但兩人同屬滬市，兄弟鬩牆，勝負難卜，惟以連日作戰，疲態已極，而以上海立場言，不論誰勝誰敗，總是第二第三，兩與大局無關，故兩人同意，取消是戰，而作林棄權，於是邱爲亞軍，林居第三，決賽結果如左，

許承基（爪）〔六—〇 六—三 六—三〕邱飛海（滬）

第一盤開始，許因昨日雙打慘敗，決心雪恥，故即予老邱迎頭痛擊，大刀闊斧，旁若無人，老邱東奔西走，招架爲難，毫無反抗餘地，許竟以光盤獲勝，慘慘之至，第二盤老邱略有起色，其底綫長抽，架入兩角，且出球有力，許亦無法應付，以二比一佔優，但曇花一現，許即加上兩局，反以三比二，後來居上，邱竭力進攻，造成各三和局，然許臥薪嘗膽，不肯放鬆，其犀利之發球，美妙之截擊，使老邱束手無策，只能望球興嘆，於是一局復一局，連贏三級，以六比三再告勝利，最後一盤，許鋒芒益健，一鼓而下，連得四局，嗣因勝利在握，不再苦求，遂被老邱乘機反攻，挽回一局，不料老邱得寸進尺，連下一城，許見老邱老興勃發，若不稍示顏色，勢將洪水爲患，星火燎原，故亦加上一局，以五比二遙領前茅，下局邱發球，許極有發勝之機會，總因操之過急，幾次高毬，均成野毬，結果反爲邱得，成五比三，第九局許發球，友拳可操，遂於輕描淡寫中取得是局，以六比三凱旋而歸，榮膺單打冠軍。

錦標形勢一覽

網球錦標爪哇許承基雖得單打第一、雙打第二，但按章祗列團體亞軍，上海市除得雙打冠軍外，林邱二人分得單打第二第三，兩隊比較，上海比爪哇多得一第三，團體遂歸上海，列表如下，

▲單打

第一 爪許承基　第二 滬邱飛海　第三 滬林寶華　第四 川錢耀彬

男網球單打右冠軍許承基左亞軍邱飛海（王開及國際攝）

首創發行 老牌靈藥 假冒甚多 購請留意 衛生試驗所化驗 農商部給獎狀

內外痔 化痔神丸

飛艇老牌 肝胃氣痛丸

赤白帶 止帶仙丹

上海貴州路寧波路口 同仁醫藥所總發行

分銷處

▲雙打

第一 滬林寶華 邱飛海　第二 爪許承基 許承位　第三 馬林望蘇 阮國英　第四 川王文正 錢耀彬

▲錦標

第一 上海市　第二 爪哇　第三 馬來亞　第四 四川省

（註）單打第二第三決賽，林寶華邱飛海原定今日續舉行，因人同在一單位，可以不必再行比賽，林寶華以隊長資格，應謙讓一着，遂予邱飛海居亞軍，林自己列第三，故此賽已取消

爪哇得雙打亞軍

馬華第三四川第四

男子網球雙打上海先後捧馬華爪哇，奪得錦標，馬華對四川三四名決賽，馬勝，四川乃列第四，昨日下午馬華復對爪哇決二三名，結果爪哇比一勝，遂得亞軍，

馬華勝川

男子網球雙打三四名決賽，馬來亞之林望蘇阮國英，對川之王文正錢耀彬，日昨因天雨戰至四盤，比九時中止，昨日十時繼續舉行，川王文正開球得利，以六比一打成各一平手，第九盤馬來林阮合作極佳，王錢錯誤百出，馬華以六比一獲得最後勝利，除滬川各爲第一及四不成問題外，馬華午後二時尚須與爪哇作亞軍爭奪戰，馬川戰績如次，

林望蘇 阮國英（馬）〔六—四 七—九 八—六 六—一〕王文正 錢耀彬（川）

爪哇亞軍

下午二時，爪哇馬華雙打之二三名，首由毘仲先施下馬威，以六比四殺得林望蘇阮國英片甲不留，下盤，馬華小心應付，以四比六挽回，二許雖力戰成四比四，卒被馬華以六比四奪得，以後，許發球殺球如砲彈，馬華力不支，又連負二盤，雙打亞軍遂歸爪哇，

許承基 許承位（爪）〔六比四 四比六 六比四 六比二〕林望蘇 阮國英（馬）

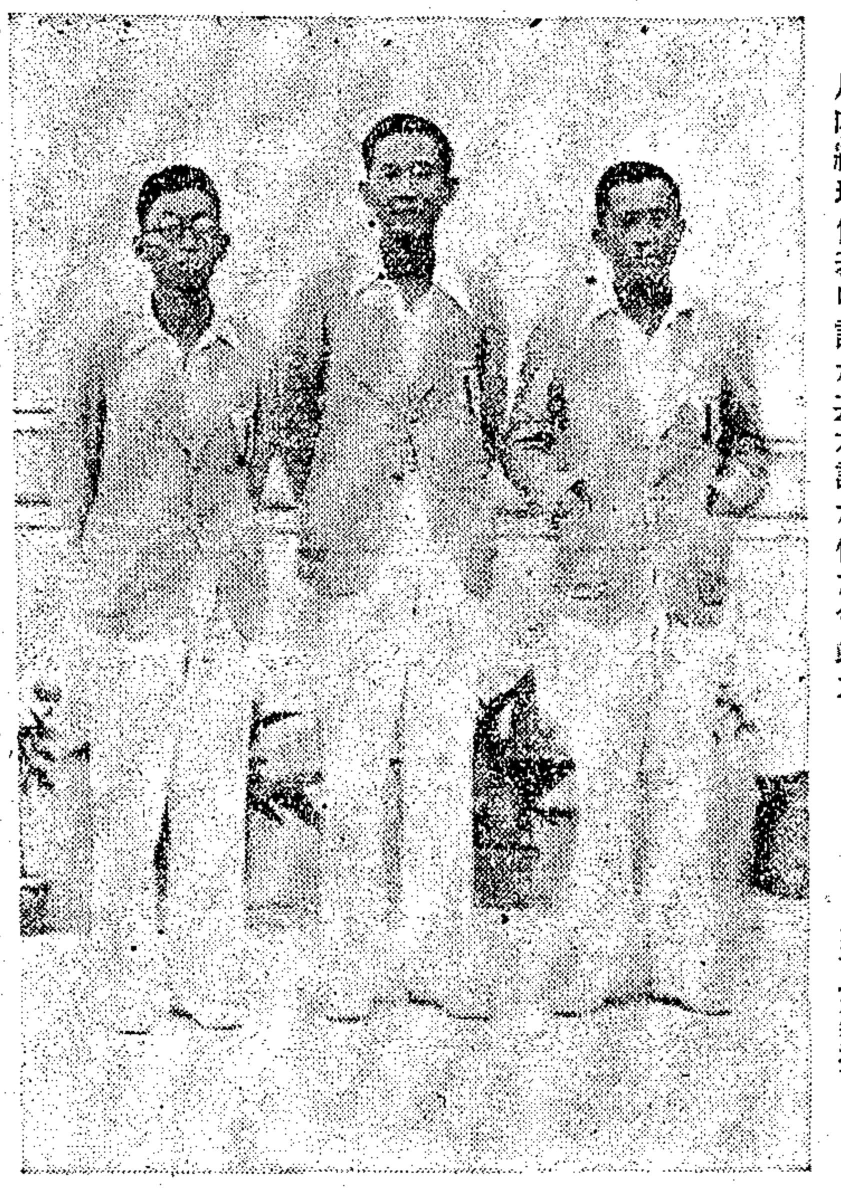

爪哇網球代表中許承基右許承位左會端才（葉長烈攝）

女子網球

山西得女網球錦標

單雙打冠軍均屬山西 亞軍上海第三爲南京

女子網球單打決賽，亦於昨日下午一時開始，山西王春菁，不負衆望，以二比〇擊敗上海魏麥谷，而高居首席，落選賽爲黃山農對陳濟，兩人皆係南京代表，姊妹相爭，居然有聲有色，結果黃亦以二比〇克陳，於是陳列第四名，而魏黃兩人，將於今晨九時，爭奪亞軍，昨賽結果如下，

王春菁（晉）〔八—六 六—二〕魏麥谷（滬）

黃山農（京）〔六—三 七—五〕陳濟（京）

山西王春菁自出戰以來，未遇敵手，屢次交鋒，均以一面倒之局勢，獲得勝利，詎其擊法老練，抽擊有勁，大有鬚眉氣概，昨戰上海魏麥谷，情形轉變，費盡力氣，方獲克敵，蓋魏擊法穩健，機智勝人，挽救險球，尤爲所長，第一盤開始，小魏發勢極盛，王拚命進攻，魏一味用牛皮糖擊法塞敵，於是形勢緊張，雙方比數，不離左右，王先以五比四佔先，但魏不慌不忙，造成平手，旋又加上一局，反以六比五超前，終以王深入兩角之對角抽，峻急非常，魏疲於奔命，不得不甘拜下風，以六比八失去首盤，第二盤中，魏因上盤用力過度，疲態畢露，王則後勁十足，愈戰愈勇，高壓低抽，控制一切，魏僅奪得兩局，王以六比二再勝，奪得冠軍，

▲滬得雙打亞軍

女網球雙打第二三名決賽，昨日下午舉行，上海魏祖同魏麥谷姊妹，戰四川黎玉萍趙蘊華，形勢懸殊，麥谷擅長抽，祖同精擲網，二人一搭一擋，使四川兩人招架爲難，一籌莫展，首盤僅得三局，次盤竟吃光蛋，上海以二比零勝，得雙打亞軍，

魏祖同 魏麥谷（滬）〔六比三 六比〇〕黎玉萍 趙蘊華（川）

▲晉得團體錦標

女子網球團體錦標，爲山西所得，計得單雙打錦標，上海得雙打亞軍及單打第二或第三名（今晨解決），列居亞軍，列表如下，

▲單打

錦標 晉王春菁　亞軍 滬魏麥谷 京黃山農　第三 待決　第四 京陳濟

▲雙打

錦標 晉王春菁 王春蕨　亞軍 滬魏祖同 魏麥谷　第三 川黎玉萍 趙蘊華　第四 馬梁蕙立 謝妮莉

▲錦標

山西省　亞軍 上海市　第三 南京　第四 四川

王春菁殺球

全運會新聞漫畫（十一）

魯少飛作

男子籃球

延長時間分勝負 上海擊敗北平

五十九比五十四

上海與北平之三四兩名決賽，於昨日下午一時舉行，北平自不幸敗於河北後，昨日戰上海，擬一鼓而下，故上半時攻勢甚烈，不料上海隊於初戰山西時，受得教訓，後步步留神，愈戰愈勇，不敢稍有大意，直戰至時間終了，成今四十九平手，延長時間尹貴仁以搽手決，結果北平首選二球，但滬隊許文奎尹貴仁連連擲中，終以九十九對九十四奪獲第三名，

綜觀 兩軍戰來，球藝各有千秋，滬軍許文奎昨日最爲出色，滿塲飛奔，投籃獨多，孫寶慶把守後防，有各銅牆鐵壁，北平隊近攻無門，遂投不中，最後九分鐘，滬告城池失守，昨日該軍如能用九人連防之方法以拒敵，或不致遭受慘敗，

兩軍 戰起，李鶴鼎首中一球，牟作雲張連魁之擲中，一口氣獲得十分，滬隊殊不景氣，轉戰多時，方由馮念華罰中一球，一轉瞬間，李鶴鼎再中成十七對四，此爲北平隊之全勝時代，此後即境過日非，陳祥龍連罰帶擲，馮念華騎暗襲，追成十九對二十，競爭轉趨激烈，今中鋒尚後一投，以二十七對二十九稍佔先於上半時，

易地 再戰後，許文奎連連中的，造成各念九平手，分數此起彼落，局勢緊張萬分，直至鳴鑼終塲時，記分板上，高懸各四十九平手，遂依法延長時間，平隊劉世明一擲而中，李鶴鼎追隨得分，先後加上四分，滬軍不慌不忙，許文奎三元連中，尹貴仁罰中一分，又成五十九對五十四，平隊正擬投籃時，詎聞鑼聲一響，宣告戰事終結，平隊屈居殿軍，

▲上海	擲	罰	犯	分	▲北平	擲	罰	犯	分
尹貴仁	三	〇	一	六	于敬孝	四	一	一	九
許文奎	十一	三	二	二五	牟作云	一	六	二	八
馮念華	六	二	四	十四	楊道崇	〇	〇	〇	〇
韓振元	二	〇	〇	四	李鶴鼎	八	〇	二	十六
陳祥龍	三	〇	四	六	劉世明	四	二	一	十
孫寶慶	一	〇	三	二	劉鑾章	四	〇	四	八
陳宗祺	〇	〇	〇	〇	張連魁	一	一	二	三
王南珍	一	〇	二	二					
總計	二六	五	六	五九	總計	二十	十	十二	五四

上海 上半時 二十五　下半時 三十四

北平 上半時 二十七　下半時 二十七

裁判黃少良　檢察張彼得

女子排球

湖南得第三

▲北平列第四

女排球落選賽二塲，㈠爲三四名決賽，㈡爲香港對廣東，於昨日下午一時舉行，由湖南對北平，於今晨九時舉行，惟賑災比賽，廣東曾勝湖南，故錦標審後湖南雖勝北平，僅得第三，粵湘之戰可以不必舉行，粵隊可坐穩亞軍，昨日湖南香港之戰，亦具見猛苦戰之勢，戰跡如下，

湖南〔五比廿一 廿一比廿三 廿一比十八 廿一比十四 廿一比十四〕北平

落選三四名決賽，湖南以內地球隊，反重視力初求爲一般人所注意，惟經濟雖姊人足，策略卻有過人，以個人技術言，前排三將，人矮手辣，中排傅托救險，有頭有尾，頗多可取，上塲後以儘知平隊爲華北雄帥，力大身强，諒難取勝，故姿態不振，以五比廿一先失一局，二局起手，即取攻勢，但尚未發出性來，而北平中堅方紀小姐猶有重關不讓之決心，故戰來固然劇烈非常，仍以廿一對廿三吃癟，三塲中湖南勢在必爭，故始終未現鬆懈局面，遂以廿一對十八奪回，第四局北平後排不克盡職，而自殺之球過多，爲湘再勝，從此勢均力敵，王前兩後，莫取輕重，第五局湖南發球平直，常巧落底綫，平軍動輒竟爲出界，一誤再誤，無藥可救，遂以三比一，爲湖南擊敗，第四第五局比數皆爲廿一對十四，

湖南陣綫〔陳嘉傑 魯景和 成在德 劉興珩 曾拾華 黃興明 鄭坤坤 王靜貞 孫懿慧〕

北平陣綫〔哈慶慈 沈崇寄 何世瑾 燕曉芬 方紀 聽寶賢 李宗琦 王炎 范亞維〕

跳水冠軍曾淸謝跳水姿勢（葉長烈攝）

男女國術

國術全部結束 河南得男子錦標

女子錦標屬湖南 上海各得第三名

全國運動會之國術比賽，昨日爲最後一天，故昨日節目，僅上午踢毽盤踢一項，在體育館舉行，且因參加人數不多，十二時餘即告完畢，四時起召集各項運動之前三名，齊集國術塲，由聯華影業公司攝成有聲電影，以留紀念，下午國術股全體職員，會同將十日來各單位男女選手所得分數，精密計算一過，結果男子錦標爲河南所得，計得七十四分，女子錦標爲湖南所得，計得六十二分，並定今日上午九時在西司令台前發給各項名次獎牌並攝影，茲將男女總錦標及男女選手個人第一之名次，分列各表如下，

▲上午踢毽盤踢比賽

踢毽盤踢 國術中最後結束一項，於上午九時在體育館開始舉行，至十二時許結束，參加人數不多，男子組中，均係踢毽健將，滬選手周克揚，身體瘦小，但舉動極靈活，且以長力，計踢四千七百八十六盤，時間逾二小時之久，京選手邱啟興亦踢三千二百四十七盤，時間亦達一小時半許，女子組中，僅有浙選手程月珍係特出人才，達一千四百九十四盤，時間亦一小時許，其他均不甚佳，但以人數較少，均予錄取，

▲男子組 ㈠周克揚（滬）四七八六盤、㈡邱啟興（京）、㈢謝叔安（浙）、㈣湯詠民（京）、㈤郁去非（滬）、㈥曹汝樑（滬）、

▲女子組 ㈠程月珍（浙）一四九四盤、㈡陳蘭（湘）、㈢譚稚英（湘）、㈣唐慕臣（湘）、㈤王家楨（湘）、

▲今晨在司令台前給獎 國術股昨發通告稱，茲定於明日（二十日）上午九時，在西司令台前發給器械對手踢毽盤踢，男女各項優勝前六名選手獎品，並舉行攝影，務望各單位優勝選手，准時前來本股，以便率領同往，

▲男女國術錦標

▲男子國術錦標（取四名）

名次	單位	得分
冠軍	河南	七十四分
亞軍	北平	五十八分
第三	上海	四十三分
第四	山東	四十分

▲女子國術錦標（取四名）

名次	單位	得分
冠軍	湖南	六十二分
亞軍	河南	四十三分
第三	上海	三十一分
第四	青島	二十四分

▲男子團體錦標

	河南	北平	上海	山東	青島	南京	河北	浙江	江蘇	陝西	湖南
單人拳術	三	九		三					七		
雙人拳術	一			十一			十				
單人器械		三	三	五	七	五	十			四	
雙人器械				三	四	九					
摔角重	三	五		五			七				
摔角中		十		五							
摔角輕		八	五		九						
射箭中射	六	七			一			五			三
射箭遠射	十六	六									
彈丸	九	十	三								
踢毽盤踢			十二			八		四			
踢毽交踢						八		二			
測力重	十六			三	三						
測力中	六		四	五	七						
測力輕	十四				二						
總計	七四	五八	四三	四〇	三三	三〇	二七	十一	四	七	三

▲女子團體名次

	湖南	河南	上海	青島	南京	浙江	山東
單人拳術		四	三	五	三		七
雙人拳術	九			十二			
單人器械	四			四	七		二
雙人器械	八			三	十二		
摔角	九	二	十一				
射箭中射	十	七					
射箭遠射		十五	六				
彈丸		七					
踢毽盤踢	十四					七	
踢毽交踢						七	
測力	八	二	十二				
總計	六二	四三	三一	二四	二三	一四	九

北平 一 五

陝西 一

▲女子各個名次

拳術 ㈠單人 楊秀清 山東

㈡對手 齊秀蘭 姜愛蘭 青島

器械 ㈢單人 何秀媛 南京

㈣對手 范之正 傅叔雲 南京

摔角 ㈤摔角 孟健鑑 上海

射箭 ㈥射中 王家楨 湖南

㈦射遠 寇鳳閣 河南

彈丸 ㈧彈丸 劉玉華 河南

踢毽 ㈨盤踢 程月珍 浙江

㈩交踢 程月珍 浙江

測力 ⑪測力 孟健鑑 上海

▲男子各個名次

拳術 ㈠單人 韋宏岐 江蘇

㈡對手 馬振武 路振林 河北

器械 ㈢單人 李世基 青島

㈣對手 馬振武 路振林 河北

摔角 ㈤重量級 馬文奎 南京

㈥中量級 卜恩富 河北

㈦輕量級 譚祖秀 青島

射箭 ㈧射中 王福海 北平

㈨射遠 海蘭芬 河南

彈丸 ㈩彈丸 魏文卿 河南

踢毽 ⑪盤踢 周克揚 上海

⑫交踢 戴金堯 南京

測力 ⑬重量級 丁全福 河南

⑭中量級 楊爲秀 青島

⑮輕量級 劉景文 河南

男子網球單打第一名許承基姿勢（王開及國際攝）

救災比賽

明日男女游泳

—下午二時開始—

▲二十六日足球

第六屆全國運動大會籌備委員會爲舉行賑災賽通告云，案查本屆運動大會，定於十月二十日閉幕，業經本會通告在案，茲應上海籌募各省水災義振會之函請，暨江南陸心丹等十四人之請願，爲救濟各地水災災民起見，特定於十月二十一日（星期一）在游泳池，十月二十六日（星期六）在運動塲舉行賑災賽，香港隊馬來亞隊等亦均惠允留滬參加，所得券資，移送水災義振會支配，務請各界踴躍惠臨，共襄義舉，所有觀衆，一律須憑購券入塲，大會期內之各種資券，一概無效，幸各注意，特此通告，又冊游泳比賽，於明日下午二時開始云，

足球隊將赴京

二十三日作救災賽

聞香港暨東上海馬華等足球隊，明日赴京，於二十三日，作救災比賽，於二十四五日返滬，

對第十一屆世界運動會 吾國應努力參加之建議

宋如海

世界運動會，自西元一八九六年由法國男爵｜萬刓亭氏悉心規復後，洎今已三十八載矣，此三十八載之中，曾經舉行於歐美各國者凡十次，明年｜一九三六年將在德國柏林舉行第十一屆世界運動大會，德國政府對該會籌備已在三年之前，計至現在已經籌備三年之久了，並特爲大會建築新運動場在柏林城外，如游泳池・體育館・足球場，均從新規劃用極新式極精緻之圖案建築而成，又建築一「我能比呼村」Olympic Village 專爲招待各國選手及來賓宿舍，即此，可見德國政府對於本屆大會場地設施，招待佈置，異常周到，一事一物，均派專員分司其職，專責籌備，據美國參加世界運動會委員報告，以本屆世界運動會之設備，較比以往任何國之旅備完善週密，令人聞之，不能不深佩德國民毅以及德國人之對於體育各種方面，眞所謂「水銀瀉地，無孔不入」，在此一端亦可見其無微不至矣，

然在今日世界各國民族之中，誰都不能否認德國民族之强盛，是非較比任何民族爲最，而其强盛之原因，尙有所由來，原其男女老幼上下莫不注重體育，視體育爲生命，然若天生性成者焉，彼等不但提倡・實行・舉辦・而已，且由政府特設全國最高主持體育行政之體育部與該國各部機關並比，派大員專司其責，統制全國體育事業，以故收效宏而速也，

卅溯自我國參加世界運動會，尙在第九屆起始，前幾乎未聞有此名而知有此事，雖有知者，亦甚少數，其時如海適留學美洲，以平日對體育有所性好，嘗蒙全國體育協進會派爲代表參加，迨後在美國舉行第十屆世界運動，我國始正式派劉長春君出席參加，從此吾國對於世界運動始有相當認識，故本屆運動會曾經教育部全國體育委員會議決多派選手出席參加如足球・籃球・田徑賽・游泳・舉重等各項運動，已能如此熱烈參加，未始非吾國體育之好現象也，

但如海有不能已於言者，即謹誠願望吾國政府亦效法德國之對於體育之設施，全國設立一最高體育行政之體育部，轄行政院，如教育・內政等部同立相等地位，簡派大員主持其事，職司專責，規劃當管統制一切體育事宜，以謀全國體育之進展，庶幾有效，如海曾披閱勤奮體育月刊二卷十二期中央大學體育系教授程登科先生一對於我國新體育行政系統之建議一文，以程先生所建議在教育・訓練・內政・三部之下共組國民體育委員會一節，以爲尙要更進一層，在行政院直轄設一體育部，應與各部相等，同其系統辦理，如德國今日之情形相若，豈不較共組國民體育委員會爲更得乎，同時更由黨政軍領袖以身作則，從自己提倡起，本身實行起，如德之希特勒，意之墨索利尼，除提倡國民外，自身按日實行習勞運動，（如挖地種花等之有益於身心筋骨之運動，莫不爲之），此正其例也，吾國上下果能有如此趨向，則今日之所急需亟應行者，厥爲由政府遴選派遣全國體育專家與素所提倡體育於體育有興趣者，前往歐美注重體育之各國，多事參考，悉心觀摩，以資借鏡，而民族復興，端賴是焉，

汪院長 勗勉全運選手

運動精神與救國工作

汪院長十四日晚在招待全運會選手席上之演詞原文，茲探錄如下，主席諸君第六屆全國運動大會，自國慶日開會以來，已經數日，在這數日中，無論在會場眼見的或從廣播裏聽見報告的異口同聲，都說從辦事的秩序及紀律看來，比上屆進步了，從各選手的運動成績，看來也比上屆進步了，這些進步是諸君努力所得的光榮，也是全國關心運動的人們所聞而欣慰的，全國運動大會開辦以來，至今只不過第六次，然而每次都有進步，這不僅足以表示諸君的努力，而且也足以表示全國人民，對於運動之竭力提倡十數萬觀衆的熱烈興奮的情緒，傳達到幾千運動員的耳目裏，鼓舞了諸君，不少的勇氣，知道社會對於諸君有無限的期待有無限的信託，諸君益自覺其責任之重大了，本來運動，是每一個人，每一個民族，每一個國家，都應共同努力的，尤其是在國難期間的我們，對於運動認爲是救亡圖存的一種重要工作，不能不加倍的共同努力，常聽見說健全之精神，寓於健全之體魄，爲精神之健全計，誠然如此，即爲體魄本身計，其健全亦爲必要，因爲一切工作，不但要健全之精神去處理，也要健全之體魄去担當，例如打仗，如今用不着披鐵甲持大刀了，然而軍事動作也非羸弱的體魄所能禁受的，不但打仗爲然，一切機器雖可以代手工，一切交通用具，雖可代以機器，然不是體力强健手足靈敏的人，往往不能利用機器，而反爲機器所累，故此在這個世界內，每一個人不但從精神修養方面，要注意運動，以保持精神之不滯健全，從體魄鍛鍊方面，也要注意運動，鍛鍊成鐵一般的身體，方纔足以當萬事，而排萬難，由此說來運動的意義，是在强種强國，而在國難期間運動的意義，是在强種强國，以救亡圖存，全國人民，對於諸君熱烈興奮的情緒，其泉源在此，而諸君視運動爲神聖的義務努力，以赴其泉源亦在此，說到救亡圖存的工作，與運動的工作，不但有一貫的意義，而且方法和原則，也是一貫的，舉個例來說，運動的要義，是在自己努力，每一個運動員，都知道若要得到優良的成績，必須自己平日努力於練習，天下只有平時努力的人，臨時上場因偶然的不幸而失敗的，決沒有平時不努力的人，臨時上場，因偶然僥倖而勝利的，因爲如今的上場，已不是從前八股時代的上場，可以和中彩，一般得到僥倖了，除了拿出眞實本領來做確實比較，以獲得公道裁判，沒有其他方法救亡圖存的工作，何莫不然，兩國相遇，全恃實力以判優劣定勝敗，所以勝敗之數，不是決定於戰時，而早已決定於平時，在今日弱肉强食的世界裏，種無倖存，國無倖存，欲求不亡，惟有自己預備實力，實力多預備一分，則生存之保障多一分，亡與不亡，以自己努力不努力爲斷，再舉個例來說，運動的要義，是在自己努力，而努力的結果，其進步是必然的，每一個運動員都知到自己努力，未必定能得到勝利，而自己努力，定然可得到進步，因爲我自己努力，別人也會自己努力，所以勝利是不一定有把握的，所以每一個運動員，如果欲求進步，惟有自己努力去練習，只能盼望自己有進步，不必盼望別人會退步，

運動如此，救亡圖存的工作亦何莫不然，如今提倡救亡圖存的人，都知道說臥薪嘗膽，誠然非臥薪嘗膽不能救亡圖存，但是臥薪嘗膽，只能把握得住救亡圖存的工作，必有進步，而不能說必得勝利，因爲我們臥薪嘗膽，別人一樣也會臥薪嘗膽，越王勾踐臥薪嘗膽，而吳王夫差抱薪以施施諸逸樂，所以越王勾踐必能得到勝利，如果吳王夫差一樣的臥薪嘗膽，那就不能說一定讓越王勾踐得到勝利了，如今世界强者努力於永久保持其强者的地位，不特此也，並且努力於使弱者永久處於弱者的地位，那麼，弱者如何敢說臥薪嘗膽的結果，定能得到勝利呢，然而勝利是不可必的，進步卻是可必的，我們只有日日努力，以求進步因進步而得勝利，固然是我們的大願，不然，心已盡力已竭，也就可以仰不愧於天俯不怍於人了，這是運動家安心立命的所在，也是救國者安心立命的所在，再舉個例來說，努力的結果，必然得到進步是無疑的，然而這補進步，是不是已經太遲了呢，拿運動來說，全國運動大會誠然是每次都有進步，但這種進步的成績，也只能就全國來說，得到安慰，若以我們全國運動大會的成績與遠東運動大會的成績相較，那就要自愧不如了，若更進而與世界運動大會相較，那更是瞠乎其後了，這個緣故，是因爲我國提倡運動比別人遲了三四十年，在這三四十年中，別人早已進步向前，所以我們望着眞有望塵莫及之苦，但這可怎麼辦呢，難道我們就灰了心嗎與其灰心，不如及時努力，我們只要檢點自己的成績，知道每屆都有進步便可知道，如果努力，必有進步，那麼，我們的努力，是有希望的，我們的進步，是有把握的，我們只要努力，我們便算盡了責任，運動如此，救國何莫不然，自世界交通以來，有些國家已經以積弱之故，而奄然物化了有些國家受了刺戟，即時努力，已得佔得了强者的地位了，而我們的國家，不是弱小，也不是强大，有一個特別的名詞是弱大，惟其大也，故生人歆羨，惟其弱也故恣人宰割，如今欲轉弱爲强，而政治經濟軍事文化樣樣落後了五六十年，即使欲及時努力，已經有措手不及之苦，但是除了及時努力還有什麼法子呢，我們不敢說努力使一定可以自存，而我們敢說不努力則萬無不亡之理，那麼祇有及時努力，只有及時加倍的努力，過去且不用說了，只有努力現在，努力將來，有好些人，無論自運動以至救亡圖存，對之往往有兩種心理，一種是太灰心了，以爲現在努力，爲萬來不及這種灰心的結果，必然自暴自棄，這是爲萬要不得的，還有一種卻是太大意了，彼已之間觀察不清判斷不明自己稍有所得，便沾沾自足，其結果不度德不量力終於自侮自亡，這也是萬萬要不得的，我們今日第一要知道國難當前，一息不容稍懈，第二要知道事在人爲，只問做不做，不必問成不成，決心要堅定，工作要有恆，時時刻刻的努力，時時刻刻的求得進步，一切運動作如是觀，一切救國工作也作如是觀，今晚略備粗點邀請諸君，祝諸君的努力，祝諸君的進步，祝諸君的身體强健，個人强健，團體强健，國家民族於以强健，第六屆全國運動大會萬歲，中華民國萬歲，

女子壘球中西友誼賽山東及西僑隊　（王開及國際攝）

河北女子籃球隊　（葉長烈攝）

小足球二次表演 上海戰香港

▲今日上午十時

望眼欲穿之港滬小足球表演，決定今晨十時在大會田徑場舉行，凡我球迷，務須從九至十五號入口進場，門票概售二角，茲將雙方陣容列左，

▲香港　楊本漢　李碩友　余慶儿　李惠堂　卓石金　梁現贊　何家强　黃萃纘

▲上海　丁兆成　萬象華　曹秋亭　李義臣　周光中　王伯男　賈李良　許文奎　廖世明　賈幼良

全國體育協進會 昨新董事會議

王正廷仍當選董事長　聘請沈嗣良爲總幹事

中華全國體育協進會第三任新董事昨晚七時舉行第一次董事會議於新亞酒樓，新選董事，全體出席，選舉結果，王正廷當選董事長，議決仍聘請沈嗣良爲總幹事，其他重要議案有整飭運動員風紀，對於毆打裁判員者嚴厲處置，通告各省市，請各組織省市體育協進會，共同提倡，

別矣上海 選手先後歸去

▲湘陝綏各隊昨已全部離滬
▲東四省選手今晨亦將同去

第六屆全國運動大會，已定今日下午閉幕，各省市選手均紛紛離滬，茲探得各單位行期如次，

▲湘綏等隊昨已離滬　湖南選手一二八人昨晨乘寧紹輪離滬，陝西選手二十四人，昨日上午九時乘車離滬，綏遠選手十九人昨晨六時半離滬，又安徽一部份選手四十八人，江西二十四人，湖北九十人，青島八人，福建十五人，均於昨日分乘舟車，先後離去，

▲其他各隊今明歸去　今日離滬者計有遼吉黑熱哈等單位選手七十人，上午九時在北站上車，香港一部份選手四十人，亦定今日離滬，明日離滬者，計有山西，河南，北平，河北，山東等五單位選手，上午八時十分聯袂乘車北上，四川選手七十人，青海十九人，江蘇一〇四人，浙江五十九人，南京一五四人，西藏十二人，均定明日分乘舟車歸去，

▲川選手定明晚離滬　四川隊定明晚搭民權輪返川，二十一軍第四師師長范紹增，特定是日在東亞酒樓招待四川全體選手及領隊職員午宴，並聞川選手隊中之足球隊，以滬上尙有約賽，故須稍遲數日返川云，

各單位參加經費調查

各省市參加運動會經費，以各地情形不同，而有差異，本報記者特分向各單位調查，除馬來亞・香港・爪哇・綏遠等單位外，茲將已調查之二十三單位參加運動經費約數及每日選手生活費，分列於下，

單位	參加人數	經費總數	選手每日生活費
安徽	七十四人	四千八百元	一元
江西	一三二人	八千元（連預選）	一元
南京	一七四人	九千九百四十元	一元五角
江蘇	一〇四人	四千五百元	一元九角
廣東	一八四人	四萬八千元	一元
菲律賓	一五人	三千餘元	五角
雲南	一六人	六百元	一元
陝西	二四人	二千八百元	二元
廣西	一九人	約八千元	每人連旅費一切二百元
福建	一二一人	三千二百元	每人連旅費一切三十五元
浙江	九五人	四千元（連預選）	一元
四川	八一人	二萬元（連預選）	一元
新疆	一五人	共共千元	一元
蒙古	一七人		一元
青海	一九人		一元
西康	一三人		一元
西藏	一七人		一元
遼吉黑熱哈	二八人		二元
河北	一六七人	一萬八千元（連預選）	一元九角
山西	四一人	五千元（連預選）	一元五角
北平	一五〇人	一萬二千元	一元九角
山東	一二七人	一萬二千元	一元八角
青島	一五人	八千元（連預選）	一元五角
察哈爾	七人	四百元	二元
貴州	十九人	三千八百元	每人二百元連旅費
湖南	一五六人	一萬元（連預選）	一元五角
湖北	六三人	六千元	每人連旅費四十五元
河南	一七〇人	一萬一千元（連預選）	二元
上海	二七〇人	二萬元（連預選訓練）	三元

會場別記

上海足球籃球冠軍業已失却，故昨日決三四名時，足球隊中李義臣戴麟經，籃球隊中陸鍾恩等「意志消沉，不願出場，站在運動精神上說，未免太那個，

昨日足球賽觀衆擁擠之一斑

× × × ×

京冀決戰男籃球冠軍時，雙方均有啦啦隊之組織，鬥爭得很利害，河北隊說「河北好，河北好，河北籃球括括叫」，南京隊說「小意思，小意思，」

× × × ×

連日球類好戲連台，滬上球迷，大飽眼福，惟籃球足球比賽時間衝突，大有不能洞觀全豹之嘆，門檻較精的，雙方各看半場，

× × × ×

這幾天風勢不好，排球場上毆打裁判，足球場上觀衆之間亦大打出手，昨日足球場上又發生毆打之事，這個年頭兒裁判員眞是難做，

× × × ×

大會今將閉幕，單單位選手均賦歸去，宿舍中大家都在打舖蓋，景象倍形悽慘，

一零零碎碎一

▲會場上紙帽大盛行　昨日天氣仍屬奇熱，麋登姑娘都以傘遮日，男子之未帶帽子者，均將報紙摺成帽子以遮日威，因此會場中之自製紙帽盛極一時，可謂比比皆是矣，

▲一對殿軍優哉游哉　當昨日千五百公尺自由賽於中途時，有第六道及第九道錢二選手，實力似乎差一些，到一千公尺時離開第一竟隔白公尺左右，一對殿軍，精神甚佳，繼續前進，並時時相對而笑，眞是優哉游哉，

▲寧波老太說眞犯關　游泳池長途僅五十公尺，故參加千五百公尺之選手須來回三十次，確然甚難，記者席後面有一寧波老太，說格・犯關・犯關・眞犯關，三十趟濃看了岩得來，

▲姑娘佚儷苦哉苦哉　昨日姑娘們撐着傘看比賽，却把後方觀衆的視綫悉被遮沒，因此同聲大呼，「看不見了，請你們不要撐洋傘」，姑娘們只得收起洋傘佚儷，苦哉苦哉，

▲發令開槍急煞看客　千五百公尺賽，在最後五十公尺時，發令員開槍通告選手，急煞了看臺上的一位看客，他說「發令員爲什麼要這樣對準着他呢，子彈不是玩的，不要眞被他打着了啊，

▲球王顯威迷哥唱彩　當南東隊右內衛犯規，裁判判決罰球，香港李惠堂者四十碼外一踢成功，李球王的是不凡，當球進網時，迷哥喝彩，聲浪滔大，某看客說「這到有球國皇帝威風呢，」

▲孫大貓亦精於籃球　大貓雖是田徑名將，但對於籃球亦甚精，故昨日在籃球房北看臺中央席坐觀戰，直到散場後，始向田徑場離去，

▲河北啦啦有聲有色　昨日南京對河北男子籃球決賽，兩隊各有啦啦隊助威，爲之打氣，一舉一動令人捧腹，據說河北對啦啦隊組織曾加相當訓練，還主角一次海怪沒有來，不然還要精彩得多呢，

▲記者席香伙趕和尙　昨日運動場內有港麥足球決賽，一時田徑場觀衆，實開開幕以來新紀錄，場內草地上亦坐有數千外埠學生，記者席亦竟爲觀衆佔據，當二時進場時，已無記者席位了，眞所謂香伙趕出和尙，

▲銅板是要銅錢買的　昨日港隊足球決賽時，一輩迷哥迷得神魂顛倒，看到精采處不管三七二十一，竟將手中銅板亂抛，弄得幾個看客頭破血流，會場報告員得悉即報告道，你們銅板是要銅錢買的，請不要亂抛，

昨日學生參觀仍衆

昨日學生參觀者，仍有四五千餘人，如持志大學・智仁勇女中・等校，浙江省立醫藥專科二百餘人，由湯鐵庵率領，京市及省立楊中生，均於昨晚離滬矣，

市黨部昨晚 歡宴邊遠各省選手

本屆全國運動大會在滬舉行，集全國各地選手於一場，情緒熱烈，爲空前所未有，而邊遠各省如新疆綏遠熱河遼寧等地健兒亦均來滬參加，當茲河山易色之時，尤足令人引起無限感奮，市黨部特於昨晚七時，假市中心區春華樓菜館，歡宴邊遠各省選手，到吳醒亞童行白吳開先陸京士及選手等數十人，席間並由主席致詞歡迎，並多激勉，直至九時許，賓主始盡歡而散，

四川選手隊徵求出品

▲返川舉行體育展覽會

四川代表隊爲徵集出品致各界函云，敬啟者，竊以地處西陲，交通不便，文化遲滯，體育一端，亦甚落後的四川，向不爲一般人所重視，但在目前國際政治風雲變幻情勢之下，在復興民族聲中，頗佔重要位置，已爲國內外人士所共認者也，關於新四川之建設，現已開始，各方俱有進步，惟自身能力有限，尙望各界名達志士，直接間接予以鼎力維護，俾新四川之建設，能早日完成，此本隊同仁所熱烈希望者也，本同隊仁，學術均極幼稚，此次奉命不遠千里來滬代表四川出席本屆全國運大會，不計錦標之得失，成績之優劣，目的在表示全國統一，精誠團結，注重觀摩，擇長補短，因此之故，本隊現計劃將國內各省市體育成績，運動器具等等，儘量搜集，以便返川時，在成渝各地輪流舉行一空前盛大之展覽會，更由展覽會消造成爲「體育圖書館」，俾四川各界民衆，咸得觀摩研究之機會，無異親赴各省市，親臨運動會場，共伴爺邦人君子共襄盛舉，如蒙惠然賜予，無任感禱之至，其出品標準，㈠萬國名人，大會職員，選手題字照片，㈡體育書籍・雜誌，及各運動比賽規則等，㈢宣傳體育運動之報章，或雜誌社所出體育專號，全運會專號，及大會會刊等，㈣體育・運動・國術・場所建築・照片・表格・掛圖等，㈤各種大小運動器具，或模型式樣，及運動服裝等，通信處，㈠自即日起，二十日止，（大會期間）請交大會會場本隊收，㈡十月二十日以後請航寄四川省政府教育廳劉儻游收，

廣東女游泳選手 胡月英跌傷右足

游泳小巾幗廣東胡月英女士，各方以其表演驚人，此次奪得錦標爲有希望中之一人，不料胡女士在十六日與同儕競走，不幸跌傷右足，即時不能行，後由其父僑共覓醫急治，至十八始能行，但仍有微痛，在勇敢之胡女士，仍不願失此時機，而作失各方之仰望，力要出席游泳，經其叔藻斌氏等勸阻無效，仍要蒞會出席，後領隊張宗成以其年齡既幼，加以足傷未愈，倘一經勞動，易生危險，遂阻止其出席表演，胡女士得聆言行放棄權，而成失望，淚即脫眶而泣，自言羞見廣東父老云，經多人勸慰，仍怏怏不置而快喪萬分云，

青海選手隊　（葉長烈攝）

領隊選手談 邊省體育狀況

西康　記者昨訪西康馬總領隊，據談西康人民，體格極健，所謂肺癆霍亂的疾病，從未有過，民衆體育，以跑馬跳絃子，打牛角，跳神等，最爲普遍，民十八以後，由前西康政務委員龍守賢氏提倡田徑球類等新式運動，推行未及十年，自無成績可言，此次參加全運會，尙係破題兒第一遭，選手共十一人，參加項目，均爲田徑，實力當然薄弱，但此行目的，並不希望奪得錦標歸，無非借此機會，觀摩一番，作爲推行之張本云，

蒙古　記者又在國術場遇見蒙古摔角選手八人，皆彪形大漢也，一律頭戴紅頂瓜皮緞帽，身穿銅釘之皮馬甲，下穿大紅綢褲，黑皮快靴頸懸五色綠帶，服裝之古怪，爲吾人所不經見者，據蒙古代表團總領隊恩和阿木爾談，摔角選手，係新從蒙古趕來表演者，均不通漢語，平日以游牧爲生，故體格至爲强壯，其性情好勇善鬥，但待人接物，則甚忠厚云云，

青海　據青海籃球選手對記者談，青海因交通閉塞，故新式運動，不甚發達，雖在民國九年，會舉行全省運動會一次，但當時祇有田徑賽，成績不甚佳，民國十五年以後，始有球類運動，但亦祇限於學校，年來努力提倡，籃球一項，民衆亦漸漸感到興趣，至過去民間流行之運動則以扒山與賽馬最爲普遍，而賽馬興趣尤爲濃厚，每月必有數次舉行，大有萬人空巷之概也，

西藏　西藏總領隊黃次書對記者談，本省僻居西北，文化低落，此次參加選手，以西藏學校爲多數，其目的僅在觀摩，並使全國人民，都認識西藏之旗幟，而加以注意，至本省體育甚爲幼稚，今後當努力提倡，使其普遍化云云，

綏遠　記者又訪綏遠管理袁學彬君，據談綏遠政府年來提倡體育不遺餘力，除綏省會，最近並建築大規模之公共體育場一所，以爲民衆練習之用，田徑球類，亦漸漸普及於民間，此次參加選手共十五人，除有二人參加國術比賽外，餘均田徑云，

劉慎旃 贈送「體育革命」

體育同志劉慎旃君，兩年前曾著一體育革命二書，近已出至第三版，該書內容，力主張創體育新系統，體育軍事化，青年來國內體育新動向之先聲，凡體育國術運動家，不可不看，劉君特犧牲二百本，贈送各單位總領隊及田徑全能游泳國術得分之男女選手，各總領隊及各得分選手，可逕向大會場西北角棒球場入口對面拔摺書店簽名，即可代送，存書無多希從速領取云云，

馬來女田徑隊

回教各團體 昨日歡讌回教選手

中國回教文化協會，中華回教公會江蘇省分會，中華回教公會南京分會，人道月刊社等回教團體，昨今日下午六時假座全運會場春華樓分館歡讌各省市回教選手，屆時到有男女選手及來賓八十餘人，尙有多人不及趕到，先到體育館全體照相畢，即聚餐，首由中華回教公會南京市暨江蘇省分會代表貢國民致詞，繼由中國回教文化協會馬天英，人道月刊社馬吉先，來賓王曦等致詞，末由王子代表致謝，大意不外回教對於國家之愛護對於民族之復興以及提倡運動等，以後應本着回教愛國愛教之精神努力做去，方不負此次參加大會之意義云云，席間賓主均甚歡暢，直至八時始散，

全運中機器活動宣傳

浙江路六九九號齊工程公司，將所經理之常州萬盛機器廠之柴油引擎及水邦浦，在全運會運動場前隙地上裝置，實地抽動水田，池中吸起高至二丈餘，落下如瀑布，觀者如堵，亦別開生面之活動宣傳，

新疆　記者又在男子選手宿舍中，遇見該省總領隊鄧學澄君，據談，新省民智未開，田徑球類等新運動，提倡亦未及十餘年，故僅能推行於學校，民衆尙未普及，民間現有運動，計有游泳・騎馬・擲石彈・拳鬥等等，技術頗精，處處可以表現人民尙武精神云，

新疆選手隊　（王開及國際攝）

教育消息

教部派員視察各省市中小學及義教

教育部十八日訓令河南・陝西・甘肅・青海・四川雲南・貴州・湖南・湖北・廣西・廣東・福建・安徽・江西・江蘇・浙江・山東・河北・山西・等省教育廳・及南京北平市社會局，上海天津青島市教育局原令略謂「查義務教育暫經頒發法規飭進行，並將中央補助經費陸續給發，究竟各該省市實施情形如何，本部亟待考核，並爲促進中小學校教育起見，茲派員前往視察，並分別督導進行除委派人員另行令知外，合亟令仰知照」云云，並同時以此項咨達西康建省委員會，至教部令派視察各省市中小學及義務教育人員如下，司長顧樹森視察浙江省，司長雷震視察江蘇省，督學戴夏視察江西省，督學顧兆麐視察河南・陝西・甘肅・青海等省，督學周邦道視察安徽省，督學兼科長鍾道贊視察山東省青島市，科長戴應觀視察河北山西等省，北平天津等市，科長吳研因視察南京上海等市中小學及義務教育，並分別督導進行，

又教育部同時函聘陳禮江視察四川西康雲南貴州等省，楊振聲視察湖北湖南廣東廣西福建等省普通教育，高等教育與義務教育，並分別督導進行云，

川大任校長飛滬

（重慶十九日電）川大校長任鴻雋，十九日乘歐亞機飛滬，出席文化教育基金董事會後，轉京謁教長王，請示川大校務，

全國 木刻聯展最後一日

▲機會難得望滬人前往參觀
▲閉幕後全部出品移京展覽

全國木刻第六屆聯展在滬舉行，已於雙十節起在愛多亞路中華學藝社展覽十日，原定二十日閉幕，據聞趕赴京學舉行，決不延期，記者昨特往訪，以作最後觀覽，關於此次展覽成績，作品之豐富及內容之精彩，實在滬市空前創舉，不能不令人萬分欽佩與愛慕，如羅清楨君之「逆水行舟」「放牧歸來」「夜渡」等幅之細膩精巧，李樺君之「怒馬」「到城市去」「兵變」等幅更是巧奪天工，神鬼莫及，而野夫君之「大肚皮」「出喪」「悲哀」等幅及甚加君之「黃包車夫」「同樣的面孔」等，均爲有力之作，刻畫出現社會之暗角，時代之動態，在此國際紛爭，世界轉捩之期，藝術家能打出象牙之塔而爲大衆呼喊，再有野夫君所發明之碑刻二幀，更爲全場中之精彩者，及古代木刻之珍貴，代表東方古典藝術之結晶，均爲難得之出品，民間藝術一年畫一百數十幅，搜羅南北各地之產物，代表各地風俗民衆之所好，亦爲近世研究大衆語大衆藝術者所應注意，其餘德・意・法・日・蘇聯・等國之名作，及國內各地傑作，蒐集共千餘點，均有世所罕見珍品，今天爲在滬展覽最後一日，在此難得之機會，希滬市人仕前往參觀，

中華兒教社 上海社友讀書會開會

中華兒童教育社上海社友讀書會，於十七日下午，在工部局新閘小學校舉行，出席社友三十餘人，由沈百英主志成報祖培主席作東，開會後，首爲紀念已故社友夏湛初，全體靜默，以志哀悼，旋由陳鶴生提出小學體育教學問題，討論各校體育教師現狀及今後應行改進各點，次由熊翥高俯席研究勞作教材應如何利用環境需要隨時設計等等，最後議決會員，至四桌人數，俟下次開會時，將提出要求入會人名單，以便通過，

滬大舉行褒榮禮

上海滬江大學爲鼓勵學生努力學業觀聽知起見，例於每學年擇取各級成績較優之同學，列爲榮譽生，本屆計七十三人，最優等十五名，優等三十名，上等二十八名，該校女生佔全體學生數百分之三十，但考核成績，女生列最優等爲總數百分之四十七，優等爲百分之五十七，較男生爲優，日昨上午九時三十分在大禮堂舉行褒榮禮，敦請何清儒博士講演，勗勉青年，並勵學業，並發獎狀，全體學生列席參加精神興奮，再探聞十月二十六日爲該校校友日，屆時除邀請來居畢業校友返校歡叙外，同日下午二時舉行中華新禮堂落成禮，及高初中部成績展覽，

友淑圖書館今日落成

本埠打浦橋新華藝術專科學校校長徐朗西君，德配王友淑夫人，二年前不幸逝世，徐氏親友以徐君王夫人均熱心教育，爲永留紀念輔助教育起見，特籌巨款設立友淑圖書館，於新華校內籌備迄今，已有二年，現因館址業已落成，內部佈置就緒，故於今日上午九時至十一時，在該館舉行落成典禮，

宜便　迅速　舒適　安全

請坐本公司三發動機飛機至

南京——鄭州——西安
漢中——成都——蘭州
（以上當日到達）
北平——寧夏——包頭
（以上次日到達）

詳情請詢

歐亞航空公司

上海仁記路七九號　電話15780

載客　郵運　寄貨

電
市價之漲落利用電報報告最爲迅速

商業新聞

金融

多頭落手出籠　標金跌進四〇元關

（檯面情形已轉鬆　結果回跌九元八角）

金市昨朝賣氣蓬勃，易漲難回，大戶多方陸續套出，多不在少數，檯面形勢遂漸鬆動，昨市反動轉跌，傳說某銀行出籠大批先令，匯市硬化，中途曾自六十元外，退至四十元內，大戶尙來維持，結果尙平，晨初以海外銀市，英縮美平，大條脚地調收市後，隨美而轉硬，美國收買近期，投機家則照掛牌加〇六二五，收買遠期之說，蒙得里遠期銀價升降俱微，倫敦生金跌便十半，匯兌一致下縮，人心平疲，場外預備交易開出爲四十七八元，福興永大德成大達惠祥售條，降爲四十四五元，元茂永恒餘日昌永利來進，升至七元，申豐春源永福興永惠祥尙賣到五元半，申豐永利恒餘大德成協大祥元茂永元一禮昌俱進，升至八元光景，中央銀行掛牌揭曉，英美俱縮，海關金單位漲一分，標準標金價掛牌升爲九四五元二角，開後仍穩，美字又有結欵，人心尙佳，而穿出五十元大關，二度堅定，預悉匯豐銀行掛牌，英平而美縮一二五，尙有盤旋，大戶多方趁高傾售，猶太商喬直甫來賣先令，激動市氣而回跌，惟低後尙有回漲，無奈匯豐及日行三井一再拋售，匯市鬆而中央亦有塞出，賣戶轉殷而步降，傳說某華商銀行出籠先令二十萬鎊，人心虛疲而破四十元大關，但大戶趁低又來拉拔，銀行趁賤扒進，不久復被拉上，多方仍有了結，預測印銀長一安那，此後尙破四十元關，趁低維持者仍殷，最後尙呈平穩，大勢似轉平和，今將半天市况誌後，

晨開爲九四七元半，較前收略拚八角，恒餘萬豐春源永永利福興永納條，升爲九元，大德成惠祥鼎康大達賣至七元八角，永利同福鼎康大德成恒餘趁低納條，升至九十一元半，春源永大達福餘迎祥脫手，降爲零三角，美字扒結現美金六元，華比吃十一月份先令三一二五，恒餘福興永順利納條，升至二元，大達惠祥盛發永大德成福餘趁高供給，降爲零五角，預悉匯豐掛牌，英平而美縮一二五，春源永福興永尙納而多盤，迨後喬直甫來塞先令，禮昌惠祥福興永迎祥發豐永福餘春源永大達元亨大德成大成元茂永大發永紛紛爭售，跌至四十五元三角，福興永申豐永利福餘元盛永恒餘猛納，回升至七元半，滙豐及喬直甫仍有拋售，福興永元盛永元昌永恒昌永大達益成供條，退至三元，申豐福興永雖進至四元一角，但以中央及日行紛紛塞出，恒昌永大達協大祥義豐永申豐賣出降爲零一角，永利福興永趁低納條，升爲二元四角，傳聞大陸猛力脫出先令不少，大德成恒餘鴻興元盛永福泰永售條跌至三十九元，惠祥永利補進，升至四十元九角，大德成元茂永福餘再賣，乃跌至三十八元半，大達正昌恒餘福興永永利泰源永裕新祥申豐祥等俱進，有利扒十一月份先令六二五，回升至四十五元三角，大德成春源永福興永萬豐趁高脫手，降爲二元，申豐等尙納，升爲三元四角，預測印銀升一安那，申康盈豐恒大德成售條，又降爲三十九元八角，惠祥恒餘利豐鼎康申豐福興永連袂維持，逐漸回升至四十三元八角，福興永趁高供給，午收退至九四二元半，收市後春源永惠祥略納，升爲三元半，福興永元茂永又賣，而退至二元半，

結價以中央銀行標準標金價掛牌升爲九四五元二角，照收盤價言約撳三元不到，較前收多撳十一元，十一月份登賬價九三七元，十二月份九四三元，上午補水九三七元，赤金價照減三元，爲九四四元半，現貨市况平和，天津貨照加七角半，烚赤照加二元，而未成交，掉期亦形平靜，

場內交易尙旺，綜計恒餘福興永申豐裕新祥元盛永嘉泰義豐永日昌利豐順利等居於買方，大德成鴻興盈豐恒太達益成元茂永福餘惠祥恒昌永春源永晋隆等居於賣方，惠祥大達永利先出後進，協大祥鼎康日昌元茂永元盛永先進後出，大連帮萬興六做六百左右，軋過微進，順利共做九百左右，軋進二百不到，廣帮恒興生大均形平靜，此外大德成尙剩予鴻興條子頗多，

查半天市况，初銀行之多頭已落手出籠，總後大疲，惟結果尙平，晨開爲九四七元半，午收九四二元半，最高價九五二元，最低價九三八元半，計有十三元半上落，結果較前收回跌五元八角，半天開出以大德成爲最，計售出一千八百條，而買方則恒餘補空一千二百條，福興永加碼八百條，成交總數計八萬八千九百二十六條，

十一月份條子之尙未撳妥者，多方計恒餘四百餘條，元大永惠祥各一百餘條，義豐永天豐義生永阜成豐永各一百以上，空方計元茂永六百有零，大豐恒四百餘，盈豐恒二百餘，永豐福餘大德成各一百以上，總數計一千九百七十四條，共計多方十六家，空方十三家，

十二月期陣容，多頭計福興永一千八百餘條，申豐一千六百餘，元茂永一千六百不到，大昌祥一千二百餘，裕成日昌各八百餘，順利元盛永永利各六百以上，潤昌裕順恒興各九百餘，春源永福餘同泰昌餘慶永同福各三百以上，福順大達源泰恒昌永協興各一百餘，慶發永大順衍豫滿恒大發永禮昌祥豐裕新祥萬豐各一百以上，空頭計乾昌祥一千七百餘條，大德成一千一百餘，同豐恒瑞興恒餘元昌永各九百以上，延豐永惠祥八百餘，同益六百餘，利豐五百餘，福泰永大豐恒鼎泰福泰亨各四百以上，盈豐恒三百餘，義豐永大成永德源興各二百餘，鼎康天豐福安益餘滙源復盛永生大祥和鉅大各一百以上，籌碼計一萬六千三百三十八條，共計多頭四十四家，空頭五十八家，

外滙賣氣轉盛

昨據外電，倫敦大條，近年市遠縮〇六二五，脚地謂收市後因美元而較堅，美國收買近期，投機家則照加〇六二五，買進遠期之說，蒙得里遠期銀價漲一釐四及縮三毫不等，倫敦生金縮一便士半，英對美降一分六二五，英對法跌十八磅音，美對英縮一分，美對法跌一二五，滙市晨開近期賣價，英滙一先令九便士九六一，美滙三十五元九三七五，較之前收，計英美俱平，中央銀行掛牌揭曉，英縮一二五，美縮一二五，海關金單位漲一分，人心尙佳，開後美字又結現美金，華比亦納先令，尙形緊張，但因猶太商喬直甫拋售，不久復呈硬化，滙豐掛牌英平美縮一二五而尙盤，入後喬直甫滙豐等塞出，過程即鬆，日行及中央復來拋售，聞大陸有脫售大批先令之傳，然轉鬆濫，惟銀行趁低略納而轉平，最後印銀預測升一安那，形勢徘徊，收盤近期賣價，英滙一先令九便士八一二五，美滙三十六元四三七五，較之前收，計英鬆一二五，美硬半元，華商約塞先令五萬鎊，美金十餘萬元，美字仍有結欵，外商喬直甫雖塞，沙遜則扒，滙豐及日行三井均有賣胃，今將半天成交價錄後，

英滙晨開近期賣價一先令九便士九六二五，華比扒十一月份同價，滙豐售予沙遜十二月份三一二五，大通同月同價，麥加利售予華義十一月份三一二五，中央售予朝鮮十月份三七五，喬直甫售予三井十一月份三一二五，興業滙予東方十二月份三七五，正金塞十一月份五六二五，朝鮮售予有利，德華售予麥加利十二月份三七五，三井塞同月同價，德華售予麥加利十二月份三一二五，華比扒同月同價，有利扒現貨一先令九便士八一二五，十月份八一二五，十一月份半便士，十二月份七五，正月份〇六二五，進價照加〇六二五，

美滙晨開近期賣價三十五元九三七五，三井麥加利售予花旗現貨六元，麥加利塞十二月份五元二五，麥加利大英塞十一月份半元，花旗塞同月份五元，花旗大英塞十一月份五元，華比塞十二月份三一二五，有利塞同月份三一二五，花旗華比扒十一月份八七五，有利塞同月同價，麥加利售予住友十一月份三七五，華比塞同月一八七五，花旗華比麥加利吃十一月份八七五，午收賣價現貨三十六元〇三七五，十一月份五元八一二五，十二月份三一二五，正月份四元九三七五，進價照加〇六二五，

今日十底第二比期

今日（二十）爲長期歸納之第二大比期，銀行方面，（僅指華商各銀行而言，外商銀行祇有押欵交易，對長期爲無進出，故不錄）到期欠欵計四百五十餘萬，而各方面存戶長期，計有三百四五十萬，據一般同業言，存戶老戶頭，以現在銀行外間謠諑紛騰，轉使存戶不敢輕信，故欲收回另行存放者甚多，因之今日收回者，達一百七八十萬，轉賬者僅六七十萬，至於欠欵長期，全體異口同聲，一致要求强轉，而自願充還，或勉强償還半數者，不過十之一二，計還出長期欠欵，僅五十餘萬，其中有一部份以信用品取贖者在內，其餘大約有四百萬左右之大數，完全轉賬，然債權方面，不得不順水推舟而勉允焉，其利息自八元七角半至一元零九角止，共計分七八種行情，所有錢莊方面，到期欠欵長期，共有七百二三十萬，其中類皆强欲轉賬，存戶長期確數未詳，大約有一百數十萬，雖略有收回另存，但多數照轉，此外前莊方面做出之新戶長期，計二十餘萬，純屬洋行衛建稱及糖行北貨行等所收吸者，息價爲九元二角半，最小爲八元七角半及九元，而到期欵亦有二百餘萬，一面欲收，而欠戶絕對不肯清償，其理由謂大勢市面如是，實無償還之能力，故勢非照轉不可，姑俟今日如何結果，再容探誌，

證券

債市恍惚不定

▲本月份交易祇餘下週五日

昨華商證券交易所，市面外表形勢，比較安定，報紙消息，稍覺沉悶，傳聞消息，則不堪率聽，金融界尙有拉提，投機交易漸見減少，而醞釀變化，尙在其後，四一八號多頭閉已大部分出脫，十六號大批空頭，多數預備交貨，本月份交易祇餘下週五天，必尙有一番劇烈變動，昨日經過，趨勢稍有恍惚，前盤裁兵猛跌半元，形勢頗虞，而金融界拉提尙有餘力，跌勢漸漸平穩，入後自鹽稅起，四一八及七十八號等進胃仍未減退，故又漸漸趨堅，愈後愈强，正六猛漲半元，次盤形勢縮之而轉，除一九善稍疲外，餘則一致回漲，裁兵及一二關均回好半元，午後開盤，本月裁兵續漲半元，而遠期又弱，仍無振作之象，入後再轉疲跌，正六回跌四角，收盤大致疲，裁兵猛跌九角半，餘亦小二三角左右，全日升沉，當以裁兵及正六爲最鉅，賣出方面，十四十五十六二十一及二十六號，買進方面，三十四四十八五十四及七十八號等，進出較多，市價結果，前列已跌落一角至四角半，後列自鹽稅起則尙大一角至四角半，成交總數，共計一千一百零三萬六千元，茲將其漲跌結果，比較列表於左，（單位元成交單位百元）

債別	最高	最低	較前日	成交數
一八關十月	一九·五五	一九·二〇	跌〇·三〇	一〇〇
編遣十月	三三·四〇	三三·八〇	又〇·一五	一、四〇〇
編遣十一月	三三·七〇	三三·七〇	又〇·一五	一、〇〇〇
裁兵十月	[illegible]	[illegible]	又〇·〇五	五、六〇〇
裁兵十一月	[illegible]	[illegible]	平	一五、八〇〇
一九關十月	[illegible]	[illegible]	跌〇·一五	二、〇五〇
一九關十一月	[illegible]	[illegible]	又〇·三〇	一、八五〇
一九善十月	[illegible]	[illegible]	又〇·三〇	九〇〇
一九善十一月	[illegible]	[illegible]	又〇·一五	一、四〇〇
廿捲十月	[illegible]	[illegible]	又〇·一五	一、五五〇
廿捲十一月	[illegible]	[illegible]	又〇·二〇	三、六〇〇
廿關十月	[illegible]	[illegible]	又〇·一〇	一五〇
廿關十一月	[illegible]	[illegible]	又〇·二〇	三、八〇〇
廿統十月	[illegible]	[illegible]	又〇·二〇	三、三五〇
廿統十一月	[illegible]	[illegible]	又〇·三五	一〇、四〇〇
廿鹽十月	[illegible]	[illegible]	漲〇·一〇	三、七五〇
廿鹽十一月	[illegible]	[illegible]	又〇·〇五	一、五五〇
金短十月	[illegible]	[illegible]	又〇·一〇	一、七〇〇

紗花

標金反動　紗市愈覺無力

紗市轉挫，但形勢尙屬盤旋，蓋以現紗銷場閟，各方購辦較滯，致人心怠懈，同時標金反動下落，市氣愈形暗淡，但場中成交殊覺寥落，多數心理均持觀望態度也，

（標紗一漲即軟）標紗前市開盤，各月尙平穩，以後步向下落，聞標金反動回下，致檯面鬆懈，迨至收盤時，潤康長豐兩家又來扒空，稍形回上，結果[illegible]

（現紗銷路尙平）查全日各帮買去統計六百六十五包，行情與上日相仿，各帮買額列下，

內地	廣東	四川	江西	汕頭	雲南	同行
[illegible]	一六五	一〇〇	一〇	三〇	一〇	[illegible]

美棉現需甚暢行市回好

昨美棉開盤，因利物浦消息良好，國外政治消息，利於多頭，鐵克爽斯棉收退步，外商活動買進，尤以利物浦爲最，及同業限價買進，漲七至八磅音，其後套賣增加，國外市場收盤後，錄盤呆滯，價乃回軟，將收盤時，同業及外商買進，市價又昂，結果現貨漲十磅音，期貨漲七至十一磅音，現需甚暢，脚地堅定，海斯德氏估計本週廠用爲一八四〇〇〇〇包，英棉現貨不動，期貨漲四至六點，印棉歐洲出口商買進爲散戶多頭了結所抵銷，後因利物浦消息良好而堅，計平果漲〇·七五羅比，奧姆辣跌半羅比，白羅溪漲半羅比，原電錄左，（十八日電）

又據孟買電，十九日白羅溪花之開盤預測，爲二百十六羅比，與上日收盤同，

全印棉田預測較去年增加

十八日加爾各答電，全印第二次棉田預測，本日發表如左，

一九三四年	一九、六四一、〇〇〇畝
一九三四至三五年	二〇、三六五、〇〇〇畝
一九三五至三六年	二二、一一八、〇〇〇畝

本年四月二十六日發表一九三四至三五年之最後預測爲二三、八三〇、〇〇〇畝，

棉市雖疲新賣尙少

棉市略形疲乏，然市場上新空者依然不旺，因檯面上交易殊鮮，棉花檢驗處幷定合格之貨，已超出一萬担外，信誠昌一家存賬尙有一萬六千三百担，

（標花市氣鬆懈）標花前市開盤，市氣仍鬆懈，然新買者未見踴躍，結果本月跌十角，遠月漲落不一，午後開盤，忽然下墮，跌風奔熾，以紗市不振，而謠言又熾，追至三收盤又見回昂，結果本月勿動，遠月跌五分至一角，查賣出大孚二千七百担，裕康一千八百担，裕大一千二百担，合興二千九百担，懷昌一千六百担，大福一千二百担，生源一千八百担，同和一千担，愼記一千九百担，買進大豐一千六百擔，梅記一千一百擔，義成二千六百擔，長豐一千五百擔，潤康二千五百擔，益康一千一百擔，源興昌三千擔，長和二千四百担，森康一千一百担，一日間最高低價及收盤價列下，

（紗花交割有期）紗布交易所十月期標準紗花交割，茲定於本月三十日舉行交割，二十一二十八二十九三日停止集會，業已揭示在場，

（現棉消費平淡）廠胃尙佳，零星交易續而不斷，來源通花三千包，姚花一千四百五十包，

陝天津美種	四二·〇〇	永安廠進	二〇〇件	現貨送廠
漢口細絨	四一·二五	又	一〇〇件	又
天津美種	四六·〇〇	上海廠進	三〇〇件	又

糧食

南幫新粳獨漲角許

（滬南）昨日來源較旺，共到四十餘號，（貨共千來石），來源雖湧，市面尙佳，厚新粳帶緊數分至角許，客帮百哥以句胃而祇採辦貨，市貨零售亦健，開洋銷路甚廣，一致看好，所以破尖包貨銷頗暢，羊尖陰元羊秈包貨均堅，一致提高，至於白粳新米，自餘尖貨，則形疲，未見辦新陸軟元供過於求，形勢疲疲，

	十八日	十九日	上落
蘇同新粳	九·五五	九·六五	漲一角
青角蘆尖	八·九五	九·一〇	漲角半
泗涇特客	一〇·一〇		

（滬北）來源三十七八號，白破粳已見冷淡，新粳早市帶化倚可，午市尙呆，破粳新粳市價小數分至近角，白元平定，羊秈尖零胃平常，價小近角，埠尖平定，客尖轉軟，薄稻客勢，窰種百哥價小角外，北餘各貨亦見疲勢，

（洋米）河客秈河米帶貨，市形更疲，上午祇由本衙辦去西貢二號米八十包，總內小絞米尾小一角半，始有一千五百包之躉票交易，亦爲本街辦去，

粉價激漲麥市隨高

昨日粉市，近期平平，遠期爲客帮開訊，後步步上展，昨日東北帮與山東帮均有大量標粉收進，總計不下二三十萬包，各廠一致停出，內此洋麥雖平，而標粉則步步激漲，一度步升四分許，除客帮收買外，補空囤戶兩旺，直至收盤前始被了結壓平，收價十月大一分半，十一月大二分，十二月大二分七五，一月二月各大三分二五，三月大二分七五云，

昨日麥市，因洋麥激漲，定貨雖合，人心本綠堅好，乃標粉突然飛漲，空方撈補更健，各月份乃逐步上升，收價各漲三五分，現麥亦以貨乏之故，隨引起業外大戶之收囤，

芝蔴菜籽洋莊大動

近日歐洲戰雲，逐步蔓延，有關係各國對於油類原料，勢必加緊準備，故本市雜糧市場對外貿易，日見繁榮，市價有飛黃騰達之慨，昨日洋莊芝蔴，怡和續進五百噸，訂十一月份交貨，價開九元八角，比前猛提兩角，現貨交易亦呈活躍，共計成交各廠一千八百九十包，均由行家辦進，

做洋莊菜籽，夾其洋莊菜籽被東帮搜羅以來，積存有撒空之虞，致市氣愈趨愈緊，逐日步步均做喧盤，外界不易明瞭，昨胡又有六千包之交，計平湖貨開六元九角至七元，浦東貨開六元零五分，

油市　棉籽油價高滯銷

棉籽油行情飛漲之後，本街零星銷場漸見呆滯，洋莊去路更屬不動，而到下貨油市價已見回平，廠方因之軟化，昨日立德油廠見開消油三百担，價爲十四元五角，比較前市跌去四角半，前途市態，本街辦胃不貪，形勢暫時平淡之局，

糖市　國產青赤糖復漲

昨日糖市，荷粗白汽新勢穩定，國產糖頗見上漲，公會劃盤二四粗砂白升貨仍爲十八元二角，無變動，轉口貨叫價稍疲，六元零五分未成交，本廠綿白振記一號十七元三角，二三四五號照退，國產高綿赤復升二角，以十三元四角成交數十包，提莊青升至十一元半，成交九十餘包，海南赤再漲三角，特高貨爲十二元三角至十一元九角，成交四百餘包，白次叫高二三角未成交，

市價

錢市　金市金業交易所　證券華商證券　本埠匯豐掛牌　中央銀行掛牌　華商紗布　三品紗花　滬北米市　現紗　麵粉　雜糧交易所　碳石米市　魚市　海味　茶市　絲市　油餅　大連電報　新糧

[illegible]

進出口各貨彙報

[illegible]

輪船進口報告

[illegible]

出口輪船報告

[illegible]

婦女園地

八十七期

歡送全運會女選手們

茲九

女子在封建社會裏，是被幽禁在囚牢中的無期徒刑者，囚徒，當然不能希望有健康的心身的。所以「深居簡出，弱不禁風」是封建社會（上流社會）贊美女子的信條。

時代不同了，社會改變了。現在，女子既可和男子同樣地赤身露體，跑跳於數十萬觀衆之前，顯示她的康健活潑的姿態與技術。不管遊於水，賽於陸，在在可和男子比美一時，然而我們的社會，究竟還是不三不四的半封建半殖民地資本主義化的社會。女子雖有的已跳出了囚牢，但依舊脫不了奴化玩化的地位，所以同樣的選手，女子所獲得的，却有另一種精美的頭銜，什麼「魚」呀「蝦」的。女選手們，你們也體味到其中的社會意義？這是榮譽呢，是恥辱？

本屆全運會開幕，適在意阿戰爭開始，中日密切提携之時，而地點却適在「一二八」的古（？）戰場。女選手們！在此良辰（？）在此疆場！你們在歡欣歡躍之餘，試遙望阿國婦女，她們不正在慷慨悲歌，隨軍參戰？而我們只在他人的手掌上，跑跑跳跳，歌歌唱唱，相形之下，誰有慚色？

女選手們，你們能跳出囚牢，能在那耗資百萬的偉大運動場上，一顯身手，這是多麼幸運啊！然而你們若轉眼他方，隨處的洪水滔滔，那裏的男和女，飢寒難當，哀號遍野！和你們的「大家歡暢，歡暢，歡暢，歡暢（全運會歌詞句）」的歌聲，遙相回響。有人說：「遠方的綠水黃沙，是他方的碧血白骨啊！」歡暢？

集全國各地數一數二的健兒，一賽你能你強的場合，榮膺冠軍的，誰不欽佩？誰不愛慕？她的微笑揚眉，誰能說「不當」？不過按照一般競賽者的心理，常是只希望自己獨勝，僥倖他人落後，假使把這種心理應用在日常處世對人上，就變成了自私自利的個人主義。人生的眞義決不是這樣，我們應該聯合並提携每個人，多能站在平等的生存綫上。

諸位可愛可敬的女選手們！認清你們自身的地位吧，認清你們所處的時代吧，認清你們立着的場所吧，看看你們周圍的大衆吧，確定你們今後的人生觀吧！你們將邁行了，寫此相勉！

關於「她的出路」

蘇躍

看了本刊八十四期鐵懷先生詢求她的出路一文，腦海中也不斷的盤旋着這問題，因爲這事誠如羅瓊君所謂「已不是畸形社會中的某一種畸形現象，而是已成爲現社會中相當普遍的嚴重問題了」，正不知多少女子遭遇着同樣的不幸，所以婦女自身及關心婦運的先生們很急迫地需要檢討一下，指導許多被壓迫下的不幸女子的出路呢。

我們很欣幸，羅瓊君能詳細分析這件不幸的事，同時指點那不幸女子的出路，不過我對於羅瓊君的意見，還有一些補充。

第一，我們知道乙女的被蹂躪，確實的，在處置和應付甲男方面，她有着不可卸責的錯誤，但她的根本錯誤還是在於對現社會沒有正確的認識，始終是以「戀愛就是生活，戀愛就是一切的人生觀，滿想度那賣淫式的寄生生活之溫柔好夢。所以明知甲和丙同居多年。但她希望甲能和丙脫離關係，換句話說，就是希望犧牲那和她同樣命運的丙女而獨佔甲；當她大腹便便時發現甲丁的關係，又希望犧牲丁女，使自己腹內的孩子，有個名正言順的父親，直到她發覺自己受盡欺騙後，還是發出一會有人肯娶嗎？一的疑問來，可見她對社會是絲毫沒有認識的。

現在甲男出走了，乙女無路可走了，羅瓊先生告訴她應該將甲男當做敵人看待地澈底的清算一下，不過我們已知道容許這事實的發生是男性中心社會，當然，現在的法律，現在的輿論，一切都偏袒男性的；那末乙女假使要清算的話，甲男必然仍可運用他們所佔的優勢對付乙女，乙女在這種情形之下，會不會勝利？至於找職業罷，一個人爲了自己的生存，就是任何困難，也不會寒心的，在認淸了賣淫式的寄生生活之不可靠後的她，雖小販苦力我敢說她決不會不去幹的，但退一步想，在經濟恐慌日益尖銳化的現代，怎樣滿意的職業當然找不到，而小販苦力是否就容易找得到？況且現在還是正在驅逐婦女回家的時候呢！即使說，乙女僥倖而找到了某一職業，那末她是否已在社會上取得獨立的地位，獲得經濟上的獨立了嗎？別忘掉在男性中心社會中，女子是沒有獨立人格的，女子始終是隸屬於男子被男子所操縱的。

那末乙女的出路究竟在那裏？

回答是：人是社會的動物，脫離社會而謀求個人的出路是不可能的，蹂躪女性，摧殘女性，是男性中心社會，在這社會未改良之前女性是得不到獨立的人格；所以乙女以及許多被壓迫的被蹂躪的姊妹們，不應觀望和期待，爲着解放自身和一切被壓迫同胞的束縛，抱着犧牲自己的精神，共同改革這不合理的社會制度，這才是眞正的出路。

問題講座 第六節 法律問題

君躋

婦女在公法及私法上要獲得與男子平等權利的問題，也是婦女問題的中心問題。例如婦女要求立法權及參政權，財產管理權及遺產承繼權，結婚權及離婚權，私生兒的認父權，關於奸通適用同等法律等等，都是從來婦女運動的主要綱領。

我們若要正確的理解這問題，則先有明瞭法律的本質的必要。

許多人以爲法律是維護社會的公理與正義的東西，但這僅是皮相的觀察。實際上法律是替少數人壓制多數人的一種工具。關於此點，倍倍爾是很正確的指明出來！

「一種族間階級間兩性間的從屬的地位，一定在國家的法律及政治上表現出來。一國的法律是支配階級的有利的組織的表現。因爲婦女是被壓迫的服從的「性」，所以她們在法律上的地位也是如此。（二婦人與社會）」

我們在歷史上看，希臘羅馬時代的法律是貴族及自由民壓迫奴隸的工具，封建時代的法律是少數領主及僧侶壓迫多數農奴的枷鎖，到了資本主義社會，法律雖則吸收一些所謂民主主義的精神，但仍然成爲少數有產者支配多數無產者的鐵鞭！

法律在男女的社會的權利問題上也是同樣，很顯然的暴露牠的不合理的原形！在從來的男性中心社會，法律完全站在男子的立場講「道理」而使婦女去服從牠！換言之，法律便成了男子用以抑制婦女的符兒！特別在封建社會，婦女簡直是一件物件，法律不單不保護婦女的權利，反而更使男子壓迫婦女的權利神聖化，絕對化了！所謂三從四德七出等封建禮教，雖不就是刑典律令，但牠便是一面用以剝奪女權，他面使男權神聖化的絕對的道德律。

可是法律並不是固定不變的東西，牠是跟着社會的進化而進化！詳言之，社會的經濟基礎發生變化，則政治的，法律的上部構造也隨之變化。到了資本主義社會，從自由主義及德謨克拉西思想反映出來的法律，自然和封建的絕對專制主義的法律不同，對於婦女要求認「人」的權利，這是婦女要求法律上與男子平等權利的基本動機！

男權社會承認婦女的「人的」權利，決不是偶然的，而是有實際的社會的根據。其最主要者，就是婦女自從工場手工業時代以來能够同男子一樣參加社會的生產勞動，遂行國民經濟上主要的任務。法國大革命時代所勃興的女權擁護運動也就是從如上的社會的根據出發的！

女權運動的法律鬭爭，在十九世紀中葉至末葉，歐美諸國都有熱烈的實行，特別在英美兩國婦女要獲得立法權及參政權的鬭爭，便成了嚴重的娘兒們的暴動！這個結果，男權社會終於承認了男女在法律上平等的原則！但這僅是原則的承認而已！實際上能够享受法律上所認定的法律的婦女祇限於極少數的上層婦女，至於大多數勞苦婦女仍然享受不了何等法律的恩典！她們仍舊在所謂「自由」勞動契約之下不能不替資本家創造利潤！什麼遺產承繼權，參政權等等都和她們無關！

歐洲大戰以後，在世界上進入於文明段階的諸國幾乎完全承認婦女在法律上的權利，就是最落後的我們中國，也在國民黨黨綱中規定婦女的種種權利，於是許多女權主義者都以爲在資本主義社會制度底下也有婦女在法律上獲得平等權利的可能，並且以爲這是她們的勝利的表現！但在我們看來，這正是她們的幻想的表現，假使說，法律是經濟的支配權利的反映物，那末，在社會的經濟權力集中在少數男子手裏的社會，法律也只能成爲少數男子的專有物，或者是他們所任意利用的工具！女權主義者們所獲得的勝利，決不是大多數婦女的勝利，而祇是少數上流婦女的勝利而已！

到了資本主義世界漸次進入法西斯蒂階段的現在，婦女在法律上平等的問題更受了嚴重的打擊！在德國希特勒執政以前有四十九名的女代議員，但到他上台後把她們全體都趕回家庭裏去，現在是靑一色的男性議會了！意大利也是同樣，不准婦女在政治及法律機關參加活動，這種傾向在目前資本主義各國正在方興未艾，不單婦女的立法權及參政權發生根本動搖，即使婦女的職業權及勞動權也將有被剝奪的危險！一世紀以來鬭爭過來的女權主義者們，將不禁「前功盡廢」之感！

最後我們可以引出一個結論，所謂法律是社會的經濟基礎的反映，在社會的經濟權力集中在少數男人的資本主義社會，所謂男女平等的法律是不會存在的！祇有在人和人間，男子和婦女間沒有經濟的隸屬關係的社會，法律才成爲人和人間的平等合理的契約，才能徹底的實現男女在法律上平等的原則！

活埋小孤孀

梅霖

—禮教吃人在四川—

當我在離開這里（指四川德陽縣城外某村。德陽在成都以北一百二十幾里，是川北有名的大城）的前三天，我竟有機會目擊這慘酷的，原始社會的刑罰。而這個被犧牲者是一個女人，一個小孤孀。

今早我起身的時候，有一個妹妹跑來告訴我說，『蘋姐，今早要活埋一個人，在大宗祠前。』

『什麼？「活—埋？埋誰」？』我驚異地問。

『是的，那個小孤孀，族長要把她活埋啦！』她說。

我聽了愁不相信。我想這必是一種謠言。你想，在離縣城還不上一百五十里的地方，要是所謂法律還有一點兒效力的話，這樣慘酷的事實該不會出現吧。但立刻，我證實了小妹妹說的絕不是謠言。

事情是這樣的：這小孤孀本有一個丈夫，在某次大軍過境的時候被拉去充當伕役。於是她只得靠着自己那三畝薄田，撫養那六七歲的小孩過日。但她只有廿幾歲，於是就跟鄰右一位從堂的獨身漢，一個二十九歲的莊稼人發生了肉體關係。等到這女人的肚子漸漸漲大起來的時候，村里就把這事情當作話題而有了非議了。當時族長曾親身到過她家，據說他一族長，曾提出這樣的條件：三畝薄田歸他，他則佯作不知任她逃走。可是她沒有答應，因爲她外地沒有一個親人，而且要了他的田簡直就是要了她的命根。這時候那男人亦畏罪私逃了。這位女人亦把這事告訴人家，於是就觸怒了族長。最後經了族長出面疏通的結果，今早開了全族的會議。會中居然決定處罰她（罪名是敗壞門風！）這處罰的方式竟是活埋—竟是活埋！

可惜我沒法參觀這審判的機會，看不見那些魔鬼們的醜態。據說他們稟告了祖先，說道女人怎樣敗門風，喪廉恥；接着還要這位被犧牲者向族長，向闔族的人叩頭道謝！自己認錯！自己願死！至於那個小孩子呢，亦判歸族長代爲撫養，不消說他内此多了三畝田，還得了一個可供使喚的小丫頭。

以後，就是我親見的。他們在田裏掘好了一個三尺見方，四尺來深的井。鬆散的泥土堆在四周，旁邊還擺着一個裝滿石灰的筐子。他們把她同那小女孩帶到這井邊來。

她有一付跟普通的農婦一樣結實的身體。當他被擁着到井邊時。我看她灰白的面色，像死魚似的一雙眼睛，同戰抖着的身子，蒼白的雙唇，雙手被反縛着。剛到井邊，她猝然暈到了。

他們用冷水噴她，我遠遠地看見她心房的跳動。

『娘呀……娘……呀』那小女孩拚命地哭着，那悲惻的聲音在風中顯得格外淒厲。她似乎稍爲清醒了一點。眼睛微微地張開。

『你有什麼話說沒有？』所謂族長的說，一面捋着他的長鬚。神色莊嚴而又鎮靜。她沒有回話。

『這是她自招的，是她自己願意的！諸位族人作證！』他說，用眼巡着四周。人羣都低着頭，沒有回話。他們亦用手巾同紗堵住了那小孩的口，小孩昏迷地跳着。

於是有人向井里撒下石灰。立刻，井口就冒起一股極濃的白烟。在白烟中兩隻朝天的脚在舞動着，接着便沒有了蹤跡。

看的人，像看了一齣「猴兒戲」似地，若無其事地散了場。

關於阿比西尼亞的十一個問答

燕

意阿糾紛開端以來，差不多成了世界話題的中心。法國的"VU"週報上，有一篇徵集該國人士對阿比西尼亞問題的意見，現在將其中三個女子的答案，迻譯在後面：

問題

㈠阿比西尼亞（其實應叫做阿比西尼亞。但現在一般都叫它愛索比亞，這正像外國人把中國叫做China同一意義—譯者）是在什麼地方？
㈡人口有多少？
㈢皮膚是什麼顏色？
㈣什麼宗教？
㈤什麼政體，被何者統治着？
㈥首都是什麼？
㈦阿比西尼亞尚行奴隸制嗎？
㈧意阿紛爭的原因。
㈨國聯會阻止這紛爭嗎？
㈩意大利若能佔領阿比西尼亞，世界和平是會因此擾亂？
㈩㈠阿比西尼亞是否尚存一夫多妻制？

▲社交界某貴婦人的答案
㈠在愛索比亞不遠的北非洲。（這位貴婦人將阿比西尼亞和愛索比亞認做了兩個國家了—譯者）
㈡千萬人。
㈢難看的顏色。
㈣摩罕默德教。
㈤總督。
㈥不知道。
㈦不知道。
㈧完全不知道！
㈨國聯自身已經不行了。
㈩不知道。
㈩㈠否。

▲一個禁食女侍的答案
㈠不知道。
㈡不知道。
㈢黃色。
㈣摩罕默得教。
㈤酋長。
㈥阿狄斯，阿比巴。
㈦還行奴隸制，因爲他們還是非常野蠻的。
㈧因爲阿國希望擴張他們的土地。
㈨不會。
㈩與我們（法國）的殖民地不利。
㈩㈠聽說一個阿比西尼亞人有許多老婆。大約是這個情形吧。

▲修指甲女郎的答案
㈠在杜尼斯之南。
㈡四萬人。
㈢白色的，不過是被太陽晒焦了的。
㈣天主教，但不能確定。
㈤羅阿王。
㈥噯！對了。似乎是阿狄斯阿比巴。
㈦不，但有些地方也是的。
㈧因爲意大利覺得它的子孫沒地方可住了。
㈨國聯已經做不出什麼事了啊？
㈩因爲歐洲駐有軍隊，大約還不要緊吧！
㈩㈠不，因爲它們信天主教的緣故。

以上的各答案，對與不對讀者你可借此去辨別一下。（譯者附註）

法律顧問

（問）民國十八時，我的丈夫某甲，與乙承嗣，十九年乙死，甲以嗣子禮殮乙，惟本地慣習，嗣子承繼，沒財產轉移一層，且多不知有財產轉移的事，因而後來甲亦未向官廳呈請轉移今年甲與乙妻因事口角，乙妻暗自將甲所承宅基變賣，甲向之理喻，乙妻詞窮，允以財產全數十分之二給甲，使甲脫離嗣子身份㈠如甲以十分之二爲不當，可用何法使其正當。㈡設財產之全部或十分之二以上都辦不到，甲爲保存先人遺產起見，情願照原價並一切雜費拿出，將乙妻賣出之宅基贖回，按照法律不知能否辦到，如辦不到，可有別種善法。董玉潔

（答）㈠本件繼承開始在民法繼承編施行以前，乙妻無財產繼承權，乙之遺產應由甲繼承，但甲對乙妻應負扶養責任。甲如不同意十分之二之繼承權，自可依法訴請。㈡乙妻本無權處分乙之遺產，甲願備價贖回，自無不可。（律師濮舜卿）

永安天韻樓

影戲場日夜開映

中國第一肉感有聲對白巨片

健美運動

▲永安天韻樓大京班 十月二十日夜戲

劉先臣 王廷臣 周蘭芳 謝鴻達 張艷芳 白淑云 白玉英 琴素娟 于桂芬 周克斌 蓋利廷 郭坤泉 譚紅梅 陳吉瑞 陸子良 沈慧人 印德山

斷太后 馬蹄金 雙沙河 斬黃袍 全武行 鐵公鷄 頭二三本

永安天韻樓新柳社話劇 十月二十日

朱美艷 仇鶴梅 葉別齊 湯桂枝 胡恨生 宣樓梧 秦哈哈 高孝樓 羅慧因 陳素萍

（日戲）她的痛苦 （夜戲）少奶奶的手段

▶天韻樓鳳儀班◀ 十二月十號禮拜日

張志恩 陳艷芳 朱梅艷 金劍鵬 隆峻峰 筱桂芳 周碧雲 王小培 朱均良 張俊樓 吳月紅 金菊蘭 花翠山 金秀春 朱桂仙 金月仙

（頭本貍貓換太子）

先施樂園

門票買一送一

日夜影戲場由十二點起 日夜開映

國產偵探浪漫鉅片 江南燕

片已給檢查准許可演

社會緊張危險名片 鑽石案

安樂場大京班男女合演日夜全體登台

景艷芳 孫柏齡 路凌雲

（日戲）五本貍貓 （夜戲）頭本彭公案

姜鑑雲 壽百歲 張艷設 李筱亭 麒麟豹 劉玉春 湯桂芳 張筱培 景佩芳 劉春泉

娛樂社 白話新劇
月光團 摩登歌舞
愛爾登 機關舞
吉慶班 紹興文戲
揚州班 維揚新戲
香花會 群芳會唱
朱泉根 儒雅申曲
四明班 寧波灘簧
飛武團 空中飛人
雅韻社 滑稽京戲
徐勝祥 大套魔術
程嗜嗜 戲迷四簧
鄔一鳳 時派滑稽
吳秀珍 女獨脚戲
周玉春 陳玉鳳 女獨脚戲
筱湘雲 女子拉戲
王玉珍 什麼奇技

艷霞

日演 十三妹 夜演 紅拂傳

明夜又是好戲

伐吳恨

李萬春前後飾三角

前飾 關公 活捉潘璋

中飾 劉備 哭靈造袍

後飾 趙雲 連營救駕

重金禮聘名滿全國藝臻化境別成一派文武老生紅淨全材泰斗

李萬春

今天日戲 頭本雍正劍俠 今夜 二本雍正劍俠 明夜 全本伐吳恨

日戲 頭本 夜戲 二本 雍正劍俠

本劇特點：有倣古翻新的奇異服裝｜有舞台創見的各種兵器｜有忠孝節義的驚人情節｜有改良新顯的大段唱工｜有短兵相接的拳棍刀法｜有燈彩機關的偉大佈景

偉大彩景之一幕

雍和宮中各劍俠來去無蹤

各位劍俠所用兵器一覽

子午 雞爪 鴛鴦鉞 鵝眉刺

鑌鐵拐 雙玦 鬼頭刀

登台四星期賣座始終擁擠

盛譽遍上海全市一致贊美

劇中之李萬春與小奎官

榮記共舞台

電話 八四七一八 八四八〇八

日戲目價 一角 三角半 六角 二角半 五角 八角

夜戲目價 二角 三角 四角 六角 八角 一元 一元二角

請早定座

日戲觀衆紛紛來函要求

好戲白天演唱

臨別紀念

李萬春藝員因與外埠各戲院有約到期務必動身在申日期無多愛看李藝員名劇者勿失此最後機會

本劇由李萬春親手編排

申報月刊社第二種叢書

蘇聯研究

一冊八角 存書無多

欲明瞭蘇聯的 一歷史變遷國防運動 二農工現狀文化增進 三政治系統生產建設教育事業以及其他方面情形外交政策經濟動向社會組織

均不可不讀此書

全書廿萬言並附精美地圖照相多餘幅

申報特種發行部發行 各地各報館及本市各分局均有出售

陳秋風劉一新領導友聯劇團

暫停四天 廿四日場 滕大鬼斷尹家私

夜場 王魁負桂英

預告 海公大紅袍 准廿五日夜場開演

大中華話劇場

四馬路跑馬廳 定座電話九〇〇二九

東方書場

今天日場 五點描 原有說書照舊

李伯康 夏荷生 王曼君 楊乃武 描金鳳 八奶奶

今夜話劇

聚源祥皮貨局

十月十九日起

大廉價三星期

地址南京路大陸商場舖面　電話九五一二四

裘業異聲

勇不可當好貨作勁軍

轟然一聲廉價是巨彈

揭穿裘業的投機取巧澈底以高貨眞誠賤賣

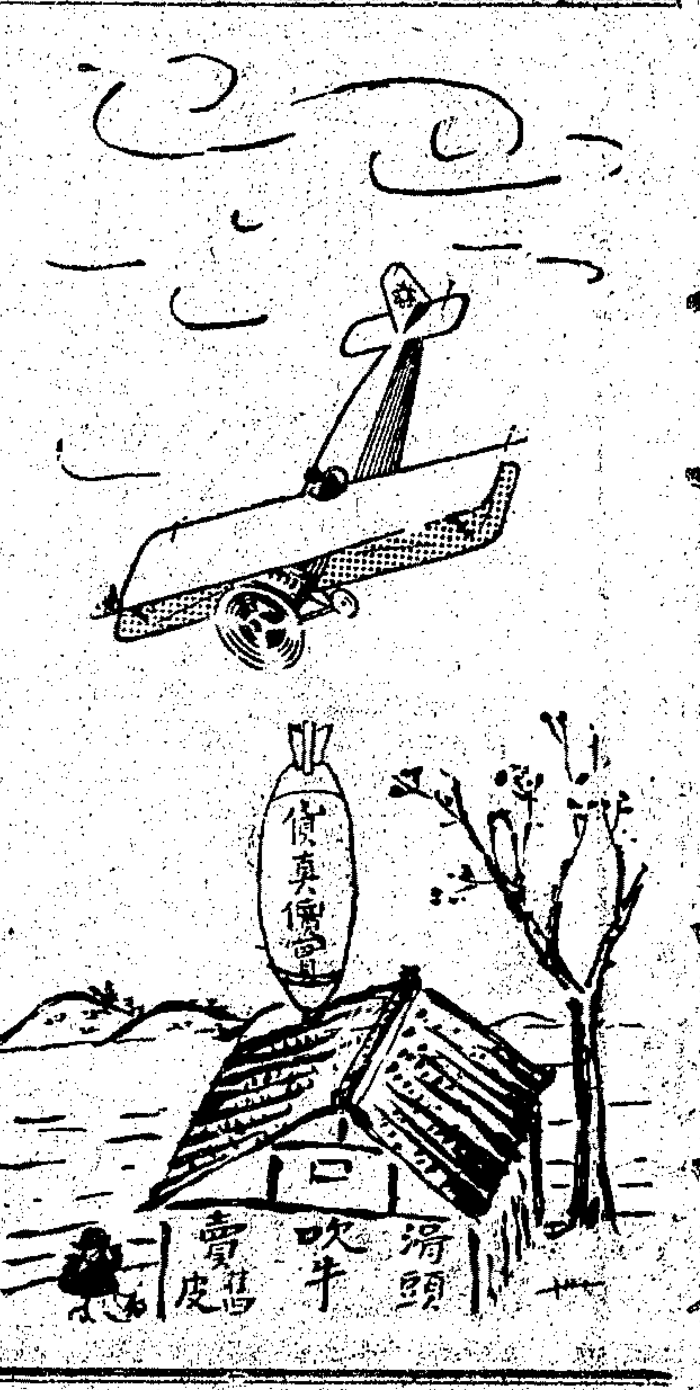

本局曩昔在滬設莊運售皮貨。專銷歐西各國。已有四十餘年歷史。去年秋始行創設門市部於南京路大陸商場舖面。屈指瞬又一年于茲。深信以精選貨品售批發價格。始終抱定眞誠態度薄利主義。祇知爲顧客着想爲顧客打算。不受同業束縛。不受任何限制。所以凡是在本局買過的。到本局看過的莫不異口同聲贊譽廉美并臻。敬請惠臨品較。當知决非虛言。

銀鎗海龍全皮大王到滬歡迎各界快飽眼福

廉價部

口莊大毛灰鼠褂　每件廿八元起
西口白灘皮長袍　每件十六元起
口莊山狸子袍料　每件十四元起
口莊狸猫皮袍料　每件七元五角起
海留大領皮　每條六元起
西口黑羔長袍　每件五元起
花色繁多　不及細載

▲特別犧牲品▼

白羊皮馬褂 每件 一元四角 四百件爲限

賽狼皮褥子 每條 九角九分 三百條爲限

以上各貨每人限買一件賣完爲止聘請著名女衣專家裁製各式翻皮女大衣貨品精良價目低廉歡迎參觀

申報本埠增刊

業餘周刊

第一百四十八期

每星期日出版

（歡迎投稿）

南京路石路口

大盛稿綢緞局

今·明·二天 上午九時至十一時

柔軟·不皺·闊幅納喜呢

◆驚人犧牲◆

每尺二角八

海上設備最完美專映上選國片之唯一大電影院

新光大戲院

院址新新公司後面　電話九四五九〇號

時間　二點半　五點半　九點一刻

座價　五角　七角　一元

上午十點開始售票

天一影片公司全部對白歌唱有聲鉅片

海葬

今天開映

王斌編導

跳王 符保盧（主演）

魏鵬飛　陳天國　田方　蕭正中　方琲　張振鐸　劉莉影　合演

攝影 沈勇石
置景 周郇　和木　康明
錄音 邵維鶴
作曲音響 張昊

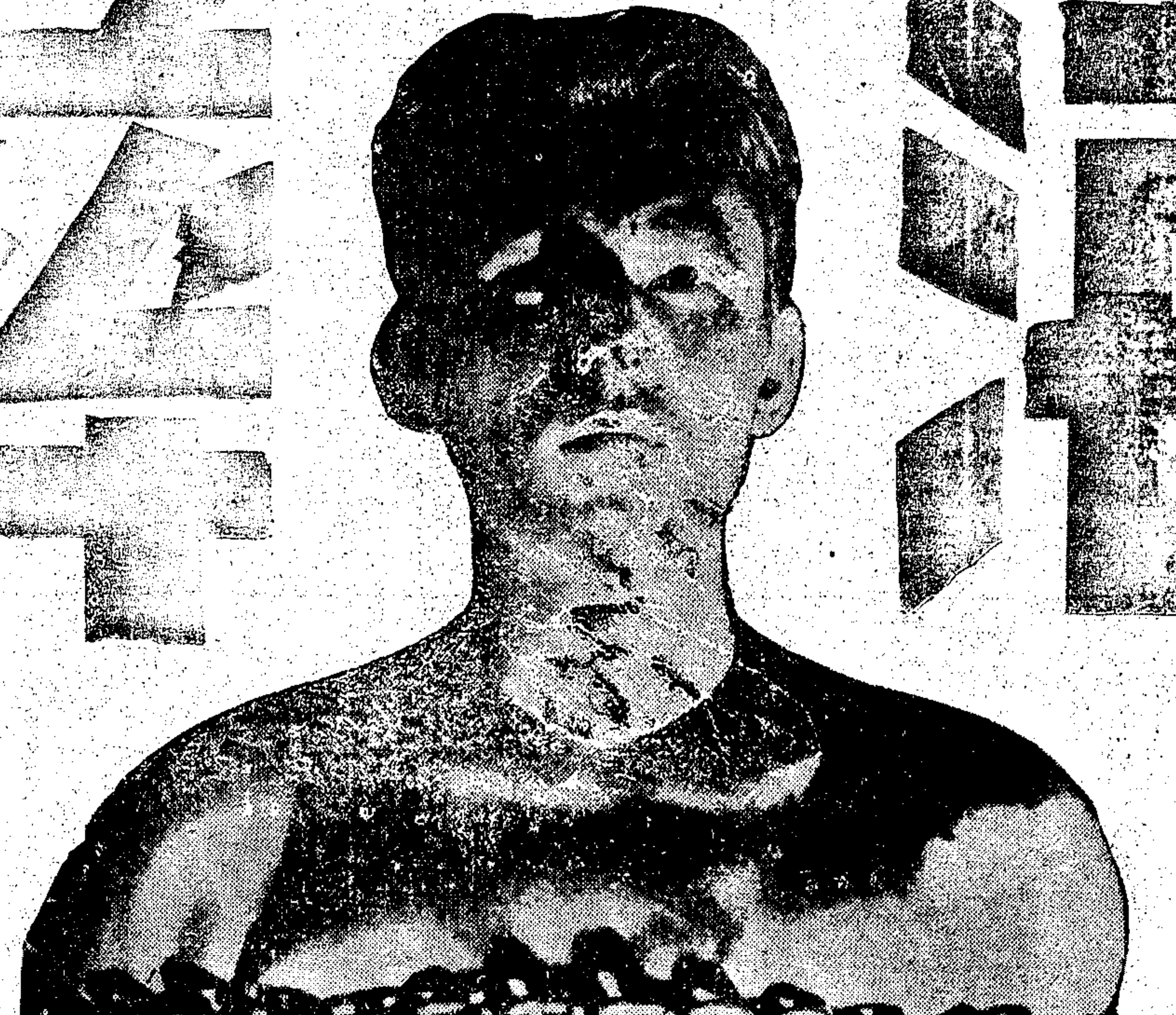

▲生的掙扎！
▲死的決鬥！
▲絕頂緊張！
▲極度興奮！

費時半載餘，歷程數千里，才攝製成這偉構！

每場加映第六屆全國運動大會新聞片

片中有：雄壯激昂的海葬歌

●漁民生活的深刻透視●　●人類性能的尖銳表現●

大廉價·大廉價　歡迎全運會選手惠購應時用品售價一律低廉

中國國貨公司

上海南京路大陸商場

電話九一一二八五　五線轉接各部

綢緞部
新增綢緞百數十種
均為買一尺放一尺
花式最新質料最優售價最廉
女界用製新裝允稱最上衣料
應時用品　意外便宜

今日星期　全天營業

內衣部　鵝牌棉毛女衫　每件八角五分

棉織品部　美術被單　每條五元六角

服裝部　中人羊毛衫　每件一元五角

舖面部　二十六兩本牌美術毛巾　每打一元六角
96 699 彩格軟毛巾　每打一元四角三分

參茸部
名貴補品　一律狂賤
四川大朵銀耳　每斤二十四元
吃坯銀耳　二兩一元
歡迎各界惠購

今日星期　全天營業

化妝品部　三星牌舉行二十四周紀念　化妝香品大廉價大贈品

南貨部　止咳杏仁霜　五聽一元

九九商場　絨線　半磅九角九分　贈大上海號香皂一塊

禮物部　上等軟緞幛　連字每頂二元五角

綢緞部
新增綢緞百數十種
均為買一尺放一尺
花式最新質料最優售價最廉
女界用製新裝允稱最上衣料
應時用品　意外便宜

大廉價·大廉價　歡迎全運會選手惠購應時用品售價一律低廉

貝母牌雪茄烟功能

提神開胃　潤氣化痰
處處有買　衛生清潔
人人歡迎　常吸有益

此煙係一生製煙德國專家用科學方法並提取貝母鮮石斛及光杏仁等汁混合而成

實事求是唯一之

上海殯儀館

館址　法租界徐家滙路八三八號楓林橋東　電話七三三三三　七三五五六

上海公墓

辦事處　盆湯弄橋北德安里九弄　電話四二六〇六
墓地　市北淞滬路拍球場之東

業餘漫譚　從「救救中學生」說到救亡教育

柳辛

陳衡哲女士在「獨立評論」上因調査小學兒童家長們對於現下學校教育的意見，同時又發現了中學生們日以繼夜尚無以應付其繁重的工作，於是陳女士哀民族未來主人翁生命之被斲喪，而發出「救救中學生」的呼聲。言出於衷，更加令人震驚。我所欽佩的是陳女士所提出的口號：「救救中學生」，但我要救中學生卻是另有原因，因為我認為陳女士所看到的只是現下中學教育的一面而不是全面。

我們承認教育即生活，教育是生長，教育既不能教育學生走上歧途，更不可教育學生慢成死人，所以欲揠苗而助長，這是愚妄人的見解。在教育原理上，心理的發育與生理的發育應相一致，還差不多已經成為鐵則，若昧於這點，或促成學生早熟，或妨礙其生理的健康，均可謂罪大惡極。但一究現下我國中學教育的實際，無論關於課程方面，教材方面，教學方法方面，生活方面，是否都已臻乎合理的水平以上？這就成為一個很大的疑問了。

新課程標準，由教部聘請教育專家訂立，飭令施行，政府雖具竭力趨向合理的決心，然所訂標準或未能需合實際的需要而絕無浪費，分量也或未能正合學生能力所能負荷，而無過多或不及之弊；至於教材方面，雖有課程標準可援，然教科書籍多來自私家坊間印行，一人或三數人之主觀或不免存乎其間，分量，內容，以及時間配合，往往各成一家言；若論教學方法，因其直接影響於學生學習的興趣，其教學效率的等差，百一之比，恐尚未必止於此數。而學生平時日常生活與學習的關係，更未可熟視無睹：有學習的優良環境，始易收學習的效果，有紀律愉快的生活，學習才能有規則的進行。從這幾方面，中學生確都是作着被動的試驗品的：他們不能自知，不實用的課程應當如何拋棄，他們不能自擇，不經濟的教材應當如何裁汰，他們更不知道，沒有好的教學方法的教師當如何另加選擇。最痛心的是文化中心的上海，中學櫛比，而設備完全足為學生學習的優良環境者可斷言絕無而僅有，學生均染於浮薄不切實的風氣，囂張，浪漫，坐堂既有所不盡可能，更無論繁重工作之應付！雖然這也僅僅是現下教育之一隅，但唯其有此一隅，陳衡哲女士的呼籲，似乎應該不單因為解除繁重工作而「救救中學生」，而應為沉淪於不合理的苦海中的中學生們放出救命的呼聲！

今日的中學生為未來民族的命脈，亦為未來國家建設的幹才，自然，我們需要未來民族的命脈或未來國家建設的幹才都是強健精壯而軀體足耐艱苦的，然我們同時更需要未來民族的命脈或國家建設的幹才都是智慧多能的，且其智慧足能應付來日的大難的。所以我還以為多數中學生所受的教育還不夠程度，還不夠嚴格！

沒有那一個國家的中等教育曾像我們的那樣散漫低落的，更沒有一個國家的中學生的生活曾像我們的那樣放浪不羈的。我們不一定要模仿人家嚴格的軍國民教育，但至少在今日國亡無日的時代中，需要每一個人都能担負起救亡圖存的重担，需要施行嚴肅的救亡教育！

救救中學生！我也像陳衡哲女士一樣為全國數十萬沉淪於苦海中的中學生們呼籲着。

常識　南北極

益昆

假使你去向鄉下老說：世界上有兩個地方，是半年為晝半年為夜的，那你一定要遭到極大的嘲笑。但是，實際上世界的確有這樣兩個地方存在，那就是南北兩極；因為地球與太陽的關係，南極是上半年為夜，下半年為晝，北極則是上半年為晝，下半年為夜。同時，南極地方的一大部分是一塊陸地，稱做世界最小的「第六大陸」，其周圍皆為海洋，北極的一大部分則為最小的海洋——北極洋所佔着，其周圍是陸地：這便是南北兩極的主要不同之點。可是，這兩極地方亦有許多點是類似的。為一般人所知道者，首先是南北兩極的氣候都很寒冷。在冬季的時候，這兩極地方常常總是在冰點下幾十度的，一切液體，就是酒精，已結成了堅硬的冰塊；冰點以上的溫度，在這里一年之中僅有極短的時候可以享受。然而，信不信由你，世界上最寒的地方，還不算南北兩極，而是西伯利亞的東南部，那兒的氣候是在華氏零下九十多度的，說來眞是可怕！

在已經溫飽了的詩人看來，南北兩極雖很寒冷，但其景象卻是非常美麗的。這兒有雪白的冰山，有晶亮的冰柱，有灰白的原野，映在我們眼目中的，可說是一個白銀世界。在南極的臨海地方，當着太陽被掩蒙在南方的薄薄的雲兒之下，世間如夢一般的寂靜時，便可以看到在北面的灰黑的海面上浮現出的冰山和冰堤：有的是帶着寒冷的紫白色的，有的因為受着太陽的光照，好像黃金的赤壁。在狂風大作的時候，空中和水面都發出很大的聲音，好像有成羣的豹在不斷狂吼，使人感到極度的緊張，感到大自然的偉大。在北極時，當然也可以看見太陽，但這兒所見的太陽是在地平綫處旋轉，而南極的情形是相反的。因此，這兩極地方所呈現出的景色也就有些不同了。不過，兩極的自然美之富有詩意，乃是一樣的。如果你有閒，到南北極去觀賞，那你便會感到許多詩人所歌詠的雪呀，雲呀，海濤呀……的自然美景是不足道的。

在極地上生活的，大多是愛斯基摩人及少數的三毛亞人，他們都住居在冰屋中，以漁獵為生，實在還是一種野蠻民族。近世雖然也有一些歐美人來此探險捕魚，但不能算是極地的主要居民。至於將來這兩極地方的人類的生活如何，則是要由人類繼續與自然鬥爭的努力來判斷的。

南極探險是過去五十年來人類的壯舉，但北極探險的歷史卻是相當古的。遠在紀元前三四五年之際，就有馬西利亞的航海者皮達士航行到「北之海」，傳說着這里的長夜的情形及冰世界的狀況。其後在歷史上還有一些探險北極的事情，不過，北極價值的眞正發現，乃是在哥倫布發現新大陸之後。因為資本主義的發展，在航海上需要發見由歐洲到亞洲東部的北方海路，所以才發現了北極地方。開始是在十六世紀發見北極通路，其後遂逐漸有捕鯨船來往，於是北極圈內諸地便漸次被人們知悉了。十九世紀時，羅斯於北美北部發見北磁極，弗蘭克林由北美北部至亞洲東部發見西北通路，蘭仙又橫斷北極海而達北緯八十六度十三分三十六秒之地點，意人卡克尼也達北緯八十六度三十四分之地，所有這些發見不僅使人類更加知道了北極地帶，而且對於科學的發展亦有很大的幫助。及至二十世紀時，北極地帶更引起了人類的興趣，探險者更為進步，因而北極的許多地方更為人所知悉了。最近以來，蘇聯曾用很大的力量不斷地探訪北極，實有以其偉大的新力量來征服自然。至於南極的探險，則是遲行於十九世紀的，英美和瑞典人都有重要的發見。一九二九年美國曾組織探險隊，在培爾德領導之下，自羅斯海至鯨灣上陸以達南極，在這里建立小亞美利加殖民地；並在羅斯冰障上，創建南極新屋，無綫電台和飛機場。今後，在人類不斷努力下，南北兩極的價值定然是要更大的。

南北極不僅在人類交通往來方面有其意義，同時還有豐富的物產。在南極方面，如蘚苔，海豹，海鳥，金剛石和煤的產量都很豐富，而叫做鯨灣的地方的鯨魚，同時海陸海鳥的產量也極豐富，因此，歐洲人乃至日本人架捕鯨船前往捕鯨者很多，其中有許多人是發了大財的。至於北極地方，則出產樹木，苔蘚，野獸，野鳥，海豹，鯨魚和煤等物，同樣是為人所注意的。可是，這些只是目前的發見，至其兩千尺的冰下究竟還藏的有些什麼東西，陸地下還埋藏的有好多寶物，現在還無從知道。因此，這兩個「怪地方」，半年為晝半年為夜的地方，長期冰凍的地方，頗為世界各國所注意；在這裏也和別處一樣，列強爭鬥的情形是很猛烈的。

當此列強正努力準備世界殖民地的再分割的戰爭時，有些人則希望大家努力去開發南北極，把各國過剩的人口移到極地去：這辦法雖不能免除戰禍，但人類之努力消滅人類相互的爭鬥，而集中全人類的力量去征服自然，卻是人類的偉大的飛躍的進化。現在，全世界的寶藏還多得很，豈止南北兩極的一部分？如果集中全人類的力量去開發，是很可以使大家的生活幸福的。現在所以還不能如此者，乃是由於人類還在相互爭鬥，使大家無法集中力量對付自然。所以我們在談南北極時，希望大家努力轉變人間的爭鬥為全人類對自然的爭鬥。

各業調査　川省的疋頭雜貨業

友松

在四川各城市銷售的「舶來品」的「疋頭雜貨」，可說全由上海批發的。一個組織較大，資本較多的商號，大都派有一位精明幹練，行為穩重的夥友，代表本號在上海批收貨物。至於小商店因為經濟關係，則請托別人代莊，或向別家大商號轉批。在上海紮莊的代表即商場上所稱的「莊客」，他們大都常住在交通便利，接近商業區域的商棧里，以便「進貨」，「發貨」（如帮鈎橋的「益肥棧」五馬路的「滙肥興」等都是川商中的「疋頭雜貨帮」底駐紮地）。他們批貨的方式，除了少數的需要同製造廠或公司直接交涉外，其餘全是「掮客」（各製造廠或公司的「推銷員」）的兜攬。等到貨物運到商棧，點交淸楚後，莊客便找人打成包裹（俗呼「打包」），交給郵局或商船運回四川本號發售。在批購和運輸方面均須經過許多手續，同時也要化去很多成本，所以上海的「疋頭雜貨」（別的貨物也是一樣）到了四川，最少要貴三分之一，有時幾乎要貴到一倍。

不過，雖說「水漲船高」，而各「疋頭雜貨」商號仍沒有獲得若何利息，有許多甚至虧本關門大吉！這是什麼原因？據說，半由於川省軍閥連年戰爭，烽火不熄；大砲機關槍轟炸得城市格外蕭條，苛捐雜稅愈促進了農村破產，一般人民大都失却購買力，於是貨物的銷路也就梗塞了！同時因為匯費及運費太高，各商號對購貨物化去成本太多，雖然提高市價，也無濟於事：

一，匯費太高：川帮商人在上海購貨的欵項，全由郵局或銀行匯兌，因為川政複雜，金融紊亂，兌到上海的欵項，總要貼賠很多的滙水。在過去幾年中每千元約需二百元，去年軍事吃緊時期，每千元竟漲到六七百元。在這駭人聽聞的昂貴的匯水之下，有許多商號竟因此賠掉本錢，而莊客也趕快停止買貨，於是整個生意便都陷於停止狀態，如此又怎能說得上贏利呢？目前川局雖告平穩，財政雖在整理中，而滙水仍需要六七十元。

二，運費太貴：據郵局的章程規定，寄往川省的包裹特別加重運費，又因為川內各處交通情形不同，而運費也分出兩種待遇：最少的也要收取一

先施公司

十八週紀念大減價

綢緞部
美麗結婚服袍料
銀光錦　每尺九角
國產佐治絨　每尺九角
法國銀絲縐　每尺九角
國產絲絨　每尺九角

化妝部
大號興氏Hinds杏仁蜜　每瓶一元二角
美國Jane Carrs杏仁蜜　每瓶六角八分
美國開司Kays杏仁蜜　每瓶五角
憑今日本部五角以上發票送面友一支

罐頭
一磅花旗鮑魚
大聽五香鳳尾魚　每聽七角　四聽一元

地毯
英國時花大鷹地毯　七尺半×九尺　每條卅元

疋頭
純毛嗶嘰呢袍料　每尺一元二角
什色天鵝絨　每尺二角六分

煙草
百支木盒亨白可
郎納雪茄　每盒二元八角半
百支紙包郎地厘　每包一元六角半

傢私
木棉花三磅一元
摩登銅床　鐵床
今日一天　半價

皮貨
海騮皮領　每條九元
最優灰鼠外套　每件一百七十五元
北口狐腿長袍　每件十二元
北口狸貓皮馬褂　每件五元

毯被
意國全毛旅行毯　每條八元半
鴛鴦毛毯　每條十元半

新新公司

新新播音台　週波七八〇

秋季大減價

毛毯比棉毯一樣賣
全毛名廠游客毯　原價三十二元五角　賤沽　對折

疋頭部
眞絲博士綢　每尺九角
條棉法絨　每尺二角

毛衫部
英國飛輪牌男裝毛衫褲　特沽每件二元五角
新式男裝羊毛運動衫　特沽每件五元二角半

罐頭部
梅林老牌紅燒牛肉　五聽九角
六分蜜餞大只無花果　兩磅六角
花旗胖磅裝美國老牌櫻桃　每聽七角

鞋子部
法國緞高跟女鞋　每雙三元七角半
串珠絨高跟女拖　每雙二元
花旗黃黑皮男鞋　每雙四元

皮夾部
各種新樣女裝輕便皮夾　歐美婦女皮夾　特沽每只八角半　照碼對折至八折

綢緞部
今天犧牲貨二十疋　二尺什色縐綢　每尺八角八分

皮貨比棉花賤　大批粗細皮貨　特價出售　照碼減沽二折起　歡迎參觀

買一尺再送一尺　賣完為止

新新旅館　房間一概減收　六折

永安公司

秋季大減價

△水瓶部▽
中華自來保暖壺
六磅每只十五元
四磅每只十二元半

△化粧部▽
大號玫瑰霜　一元四瓶
老牌百花香皂六塊　九角八分
大號李施德霖牙膏　兩管九角

綢緞
法國喬其絨　原價每尺十二元八角　今天大賤賣每尺二元八角半
國產絲絨　每尺四角八分

疋頭
經濟新閃色電光絨　每尺四角八分，五角六分
各種新彩潔白地條法冷絨　每尺一角二分，一角六分

南貨
肥大臘鴨　每元十二只
紅燒鴨肉　每元四罐

文房
今天各種自來水筆減了再減　贈上加贈　只限今天
秀蘭鄧波兒十寸照片每張二角　四寸每張五分
電影明星照片每打三角
美術大小畫片照碼對折批發特別便宜

雀斑，面皰，粉瘰，是最損毀男女面容的皮膚病
▲本院運用新時代的美容術與科學方法於二個星期內醫治得潔淨無瑕宛似玉人一般
門診一元 時間全日 院址 南京路大陸商場三一〇 上海美容醫院

認明商標謹防假冒
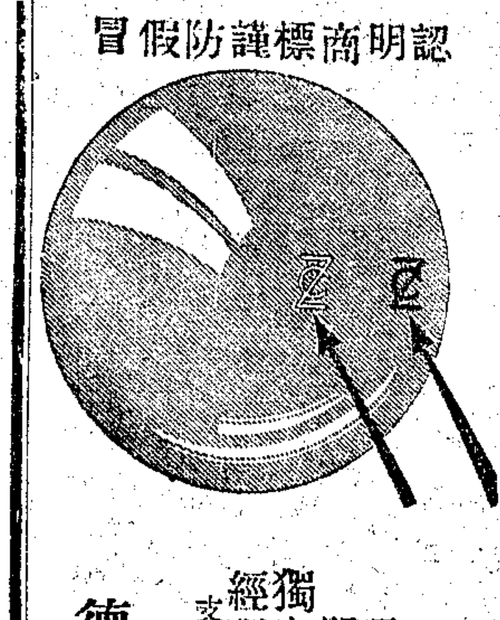
慎重介紹
君欲配眞正德國來路貨蔡司朋克塔準光眼鏡片唯有請到獨家經理茂昌眼鏡公司可購配方無誤
支店：南京路雲南路口 ◉總店：老北門口
祇有茂昌一家，別無分售
德商禮和洋行光學部啓
上海四川路六七〇號●電話一一〇三〇

收音機專家今日開幕！
君的收音機是否健全？

凡有名技收音機疑難雜症，及此，請打電話九〇三三六，本院立即飭人前來携取，在保用時內，一經修理，負責保用，如再有損壞，可打電話九〇三三六，本院飭人修理，分文不取。茲因開幕伊始，爲優待各界起見，特印贈免費檢驗券一萬張，來院檢驗，並經售歐美各國最新式收音機，取價低廉，出立保單，負責保用，各界賜顧，無任企翹，請打電話九〇三三六
宣言 晚近無綫電盛行，幾至家家戶戶必置收音機，然收音機損壞，有共鑒，本院特聘各界著名技師，不論收音機疑難雜症，請打電話
南方無線電醫院 三馬路綢業大樓 電話九〇三三六

總店 四馬路山東路 西支 老西門方斜路
中西大藥房
秋季大廉價 大贈品 最後一天
四大補品 買一送一
維他命麥精魚肝油
九星乳白魚肝油
維他命牛肉汁
維他命童雞汁
一滴香 潔白皮膚原料 免費奉送

購一滴香一瓶 奉送原料一瓶
中支 浙江路寧波路 南支 小東門東門路

兩倍費」，每重四（四磅的包裹須納寄費四元一角；最多的是「三倍費」，同一重量的包裹須納六元三角。其中如江津，合川，合江，瀘州，南溪，宜賓各縣，在郵局認爲交通比較便利，因之每個包裹收取「兩倍費」，而富順，內江，隆昌，廣安等縣則取「三倍費」。本來「兩倍費」在他們商家已感覺取費很重，至於被徵收「三倍費」的各縣的商家，更覺吃苦難於担負了！因爲「疋頭雜貨」的比重較大，要不到多少，便集成一個够量的包裹，彙之發貨的數量和次數很多，化去的運費也就不少，同時成本便加重了！

其實除了郵局還可交船公運，而且運費較少。如果交郵，「一件貨」（十二包合一件）以「三倍費」計算，需要七十八元。若交船，連水脚及轉捐費在內，則祇須六十元（在未免出口稅以前）。所以被徵收三倍費的富，隆，內，廣等地的商人，爲了減輕成本，於是分別的將絲毛織物及雜貨交郵，而棉織品則交船。自從本年八月一日實行統稅制後，免除了每件棉織品的出口稅十七元五角，於是每件貨較之交郵實可減費二十七元多。因之這幾縣的「莊客」便把交郵的絲毛織品也交船公運了！不過交船的手續既很麻煩，又很遲延時日，（船到重慶後還要轉爲人山陸路運輸），所以他們還是希望郵局能減少一倍費，同合江諸州等縣一律待遇，以便交郵。

不久以前，四川的疋頭雜貨業和「莊客」們，曾一度聯合用書面表示要求本埠郵政管理局轉請總局將富，內，隆，廣等縣的「三倍費」減爲「兩倍費」。所持的理由是：富順，內江，廣安位居水瀋，自流井雖是陸地，但有馬路可通汽車，運輸也不若何困難，論理也應同合江合川等縣一律待遇，同時又謂：如果因爲這幾縣的包裹不能一直運到目的地，須於中途轉提，便得費較重，然合瀘等縣也須中途轉提，何以徵費較輕？若是因爲這幾縣的路途較遠，那麽川西北各縣有遠過千餘里的，爲什麼也同樣祇取「三倍費」呢？他們所要求減費的理由似乎還很充分，因之前月十四日本埠郵政管理局已有函復：「本局徵收包裹資費以運費高低爲標準，而寄往隆昌等處包裹運費，實較合川等處爲鉅，是以徵收一個單純費，……。再查上月份寄往隆昌等處包裹爲數無幾，設一旦各該處包裹資費減收一個單純費，未必對於來往各該處包裹，務是否有長足的進展？此項包裹重量增加數目約有多少？能否超越百分之二十？應請查見復，俾轉呈南京總局核辦……。」該商幫接得這個覆函後，隨即回答郵局所提出的問題，大致是說富內等縣的貨物如果完全交郵，全年總有萬多個包裹。八月份因郵費太貴，包裹雖較減少，但船運又減少了出口稅，故交船寄運，便宜很多。假如郵局能够減少一個單純費，那交郵的絲毛織品及雜貨均可交郵寄運，如此包裹數量當然可有長足的進步。並謂：最近郵局又有具體答覆，已於十月七日減爲「二個半單純費」，其餘如富順廣安及自流井等處尚須另行具函前去以便再行辦理。不過在川幫認爲還未達到目的，甚至有幾縣要求一點也沒有減少，還要繼續要求減少。他們認爲郵政局的章程原是依照各地的交通情形而訂立，所以寄往四川的包裹，資費方面便祇有高低適用的分別。這項章程適用於昔日「蜀道難，難於上青天」的四川，不過目前蜀道已經不「難」了，而且各縣都有新式馬路，長途汽車輪迴可達，交通當然已很便利，郵包的運輸並無若何困難，所以這項章程便該依照目前的四川交通情形而改變了。

科學叢話 食鹽在生活體中的物理作用

蘧陽

鹽是人人必食的，它和米，麵，菜蔬，肉類一樣，成爲人類主要食品之一。但鹽對於我們的身體究竟有些甚麼作用，一般普通人是不知道的，所以我想在這裏作爲科學常識來略談一談。

所謂食鹽，它的化學公式是一個鈉原子和一個氯原子化合成的，在化學上叫做氯化鈉。若以電極性來分別這兩個原素，那麽鈉是帶陽電性的，氯則帶陰電性。當它們各各分解而獨立存在時，就成爲游子，鈉成爲陽游子，氯成爲陰游子。食鹽被溶解於水中時，其分散的晶質有的雖仍保持鹽分子的狀態，然而大部分的分子都分解爲鈉氯小體，成爲游子。大家都知道，陰陽電會互相吸引的，電流借這兩種不同極性的游子之接近而傳導，所以這些游子成爲良導體。它們自身亦是異常活潑地運動着，一切化學反映並非分子自身的事，乃是由於游子與游子間所惹起的。這就原子的組織狀況中之電子數及其排列分析起來，說化學反映發生於外圍電子的作用，其理論亦相合。既然游子是促成化學反映的工具，那麽生活體內之化學反應必賴有游子作用於其間，才能使它活潑地發生出來，這是不待言的。如果生活體內沒有了化學反映，那麽一切新陳代謝和熱力生活能力等等便都會停止了。

游子對於生活體既然這樣重要，那麽我們現在來考察一下由食鹽分解開的游子在生活體中究竟佔如何的地位，即可知道食鹽對於人生的重要之一部分了。在水銀化合物等被離解所生之游子中，它具有殺菌的偉大作用，自然是非常重要的。但食鹽的離解所生的鈉游子呢？它也是很重要的。因爲它對於原形質雖無劇烈的作用，但在組織液中却有多量的鈉游子存在着。此種鈉游子因其活潑感應性極强，故對於神經具有興奮作用，鈉幾乎成了生活體之興奮性的支持的基本條件。我們體內如無食鹽成分，則人必至萎靡頹喪至於無生氣。所以俗話說不吃鹽則無氣力，這是有相當理由的。又鈉和鉀游子一樣，因爲它有運動活潑的能力，所以能提高一切新陳代謝作用。不但食鹽中的鈉游子對於生活體很重要，就是生活體中之各種陰游子也以氯游子在血液和組織內佔最多數，它亦爲一般生活機能所不可缺的。生活體內既有了陽游子所具之正電氣，就必有負電氣量游子與之中和，以保持電量之平衡，這對於生活現象也是極關重要的。

食鹽爲甚麽對於生活體具有那樣重要的作用呢？這是爲一種物理關係所支配着的。生活體並不是完全的液體或固體，而爲一種能够成爲固體之膠質體。因爲生活體的重要生命核心是細胞，細胞這東西，若以其原形質與水接觸則成圓形，依最小表面法則發生表面張力，即受液體法則所支配。但細胞又是能自己分化的，細胞分裂就是這種作用，所以它又爲固體法則所支配，具有固體物的性質。因爲如此，所以生命體大部分爲膠質體。

生活體既爲膠質狀態的物體，那麽牠就非保持適當的水分不可，並且必須和外界行其物質交換，和自己調節其排泄與攝取作用，才能維持其生活。所以細胞組織之細胞的滲透性是非常重要的。然而此滲透性却爲那種膠質體的特殊物理作用，它亦因外界物質的影響而變化，因此使它成爲適宜於生活之需要的恰當變化是必要的。但是，使它能保持此適當的調節作用的物質溶液，就以適度的食鹽溶液爲最適宜。因爲鹽類所發生的滲透壓力甚强，攝養水分的力量因之也很强。細胞若有適當的食鹽保持一定量的水分，則細胞的緊張適度，若水分過少，則其緊張度亦減少，這就是說可以使細胞失掉活潑的生活能力。

在通常的狀態中，細胞內的滲透壓力和組織液內之滲透壓力是相等的，這是由於細胞內之鹽類濃度和外界鹽類濃度相等之故。如果這種均衡破壞了，則生活體即發生了生機上之滯碍而生出危險來。因爲如此，所以一方面食鹽成爲每日不可少的食品，同時也不可過於多吃。有實驗的事實可作證明，如果割一片生肉浸入濃度極厚的鹽溶液中，則筋肉萎縮，其容積亦大減。反之，若將這片肉浸入比肉細胞內鹽溶液濃度低的鹽水中，則肉片會澎漲其容積。又若將蛙肉浸入與蛙血液滲透壓力相等之蔗糖水中，其興奮減退，甚至漸至完全無反應，若再將此肉取出置入生理食鹽水中，它的興奮力便很速地就復原了。此種原因無他，蓋後者由於蔗糖溶液中缺乏鈉游子，生理食鹽水中則有適當的鈉游子，故一則不能由電游子活動引起反應，一則能因電游子活動引起反應，一則早生活阻碍現象，一則恰能使生活體順適地保持其活動力。在前者的例中，則由於細胞在濃鹽液中，因液體濃度過高，其中游子活動甚烈，反而頻繁地衝犯膜皮，給以高度滲透壓力，却不能通過此膜，但是此種半透性的細胞膜却反因此能讓透過性强之水單獨通過。所以若組織液中食鹽濃度大於細胞內之濃度，則細胞內的水分子被食鹽攝引而出而使細胞萎縮。反之，如果組織液比細胞內食鹽液濃度低，則組織液中的水分充分透入細胞內，細胞便長大了。只有生理食鹽水能使細胞得着適宜的培養而維持其興奮力和適當的生理狀態，否則如血球在濃鹽液中則因失去水分而萎縮，而其在過淡的鹽液中則又會因透入過多的水分而澎漲破裂。一個人在過於食多了鹽時口乾，其理由不過由於全身細胞水分被體液中的濃鹽液吸取過甚，至於感覺水分缺乏而已。又嘗我們將生肉塗以多量之鹽，能使之不易腐化，這也是由於將細胞中的水分被吸攝出來了，使之乾燥，使不適宜於微生物生存，醃肉之能使肉緊縮，就是這個道理。

但是，人類食鹽究應以多少分量爲最適宜呢？就是說適於保護身體之生理食鹽水究竟要以能含多少鹽分爲適宜呢？據科學的考察，食鹽溶液能和細胞的滲透壓力相當的，以百分之一的含鹽量的鹽水爲最合宜。凡高等溫血動物都以百分之一或百分之〇．九六爲宜，蛙及涼血動物則以百分之〇．六至〇．七爲宜，過此便有使血球萎縮，不是便有使血球破裂的危險，均足以傷生的。

經濟往來 最近北歐諸國的經濟情況

介之

一般說來，從去年開始，那威，芬蘭，瑞典，丹麥等北歐諸國的經濟就有好轉的現象，此種現象直到今年還是繼續着的。

首先，由北歐諸國的貿易情形看來，除那威的輸出減少了一些而外，其他各國今年上半期貿易額比之去年同期的都有增加。不過去年的貿易增加僅是輸出增加，而今年的輸入增加却比其輸出尤大：這可說是其這兩年來的貿易情形的一個顯著的不同之點。從下表我們即可以知道今年丹麥，瑞典和那威的入超都有驚人的增加，同時芬蘭的貿易也已由出超轉變爲入超了。

一九三四年上半期：

	輸入	輸出	輸出入超
瑞典（百萬克羅勒）	六二〇	五七九	四一（入超）
丹麥（百萬克羅勒）	六三二	六〇一	三一（入超）
那威（百萬克羅勒）	三七一	二八三	八八（入超）
芬蘭（百萬芬蘭馬克）	二、八〇七	三、三二八	五二一（出超）

一九三五年上半期：

	輸入	輸出	入超
瑞典（百萬克羅勒）	六九八	五七一	一二七
丹麥（百萬克羅勒）	六四六	六〇四	四二
那威（百萬克羅勒）	三八二	二七七	一〇五
芬蘭（百萬芬蘭馬克）	二、四〇二	二、三七九	二五

除丹麥之外，這個入超的增加都可說是常態的表現。例如芬蘭的貿易，本年上半期的入超即是常態，而其去年上半期的龐大的出超倒是例外。瑞典的入超在大體上可由其對外投資收入來相抵，那威的入超亦可由其海運收入來填補的。只有丹麥，就在昨年度內其國際收支也已經很少，支出超過收入；本年內因爲作爲大宗輸出的農產品頗爲不振，其國際收支的改善便更少希望了。

同時，在這輸入增加上，最值得注意的是，建築材料之顯著的增加這件事。這樣的傾向在去年即可見到，及至今年時候表現得更明顯了。由此我們可以想見北歐諸國近年來的國內工業確是有些改善的。

事實上，瑞典的食料品及織物類的輸入價格已比前約減少了一千四百萬克羅勒，而其機械的輸入却由三千六百萬克羅勒激增至五千萬克羅勒了。同時，汽車及船舶的輸入約增加了一千八百萬克羅勒，金屬及金屬加工品的輸入亦增加了一千六百萬克羅勒。芬蘭的機械及器具的輸入約增加了一億一百萬馬克，金屬及金屬加工品的輸入增加了八千七百萬馬克，交通用具的輸入也增加了二千九百萬馬克；而其食料品及織物的輸入也是減少了。那威的情形也是一樣，其船舶和機械的輸入也是激增了的。

由此看來，那威，瑞典，芬蘭三國近年以來之特別努力發展國內工業，實是很明顯的事實。如那威議會承認發行九十萬克羅勒公債，建設國內最初的人造絲工場，又承認發行四十萬克羅勒公債，建設最初的製鋼工場；如瑞典的小規模的鉛製品及雜貨製品的工場之大批地出現，就在本年第二期共新設的股份公司也已有二百八十八家之多，共有資本二千三百萬克羅勒，本年七月末又與瑞士的紡織工場提携，開始建立了可容織機百二十架的生絲製絲工廠；如芬蘭之豫定分別建設年產一萬噸和一萬五千噸的人造絲工場；所有這些都是這三國之努力發展其國內工業的具體表現。

由於國內工業的發展，北歐四國工業生產指數當然也有增加的趨勢。如以一九三〇年爲基準，則本年六月末北歐四國的生產指數即爲百分之一二〇，比之去年六月末的百分之一一四，也增加了六分。其中以纖維工業，金屬工業的生產增加最爲顯著。下表就是除丹麥之外北歐三國的生產指數情形：——

▲瑞典（一九二九年＝一〇〇）

	本年五月末	昨年同期
總指數	一〇九	一〇一
輸出工業	八七	八〇
國內工業	一二一	一一二

▲那威（一九三五年上半期＝一〇〇）

	本年五月末	昨年同期
總指數	一一一	一〇五
輸出工業	一〇九	九六
國內工業	一一三	一一〇

▲芬蘭（一九二六年＝一〇〇）

	本年三月末	昨年同期
輸出工業	一四一	一三三
國內工業	一三八	一二二

由此表看來，北歐諸國的工業生產確有好轉的現象。但此種好轉之主要原因，却是由於人爲地實行生產合理化，加緊剝削勞動者；並非由於自然的經濟的發展。事實上，北歐諸國的生產指數雖在上升，但一般勞動者的生活並未改善，失業人數並未與其生產增加成比例的減少。如瑞典的失業人數，從去年五月末到今年五月末之間，只是由加入失業保險者總數的一四%減少爲一〇．九%；芬蘭在同期內的失業人

▲以下接第五版▼

保嬰秘訣

注意蓋上滿期日期
此字即君之保障

奶粉要新鮮
牛欄牌代乳粉係英國最上之嬰孩食品以著名西鄉之鮮牛乳用科學方法除去過多牛油製成與母乳一樣之代乳粉含糖極少嬰孩食之生肌長肉强健活潑無肥而不實之弊更爲免除陳舊起見聽蓋上刻有日期永保新鮮購時務希留意
各大食品店均有出售
中國經理 德康洋行 四川路三三號 電話一九四〇四
牛欄牌代乳粉

南京路中 浙江路東
中華商店
秋季大減價
今天星期日上午九時起營業
巾襪特廉部：維也納羅口男襪八雙一元 女裝純絲襪六雙一元 中人羊毛球襪三雙一元 條子紗巾每打三角
綢緞大賤賣：爿可達綢 原價每尺五角半 減沽二角八 色紡綢 每丈七角
（疋頭）賤賣品：意大利花呢旗袍料 每件九角 時新純毛花嗶嘰 每尺四角〇
水瓶部：八磅保暖水瓶 每只三元二角 加贈玻璃杯一只 三頭精鋼飯煲 每套一元四角五分
化妝部：大號力士香皂 六塊八角半 老牌三花香粉 每盒八角
氈被部：四磅眞絲棉被 每條二元五角半 灰色棉毯 每條一元半
童服部：中童眞絲絨大衣 每件六元半 中童羊毛運動馬甲 每件一元半 中童天鵝絨學生裝 每件一元三角九分
西裝部：厚花絨晨衣 每件一元九角半 抱別林西裝雨衣 每件四元半
毛衫部：女裝衛生褲 每條七角五分 中人運動球衣 每件六角
鞋部：男女毡底絨拖鞋 每雙二角半

中報本埠分類廣告

電話 30000 運柩花車 團體客車 搬場汽車 運貨卡車

拍賣

華商 惟一拍賣所

江蘇上海第一特區地方法院令 禮拜一拍賣上海時計公司

准於國曆十二月廿一日上午九時半在南京路新門牌五八三號上海時計公司內拍賣各式 **掛鐘 擺鐘 手表 掛表** 計開鐘錶等三百餘只及玻璃橱窗長櫃台寫字台另物不計等件 可看貨 眼鏡 電鐘 玻璃片 電燈 時鐘招牌 上午十時起至下午二時止 付定銀限現出清 此佈 電話一七〇一七

魯意師摩洋行 始創自同治十三年 即英一千八百七十四年

禮拜一拍賣 准於廿一日下午二點半在北京路本行棧房拍賣 **嗬囒白糖** 三百八十袋（每袋重約一百一十斤）一百五十担 一百八十斤 二担六十斤 出貨在華通碼頭 **香煙雪茄 皮酒巴德陳 酒為四格 絲襪呢絨人 造絲足頭 石人物 干貝西藥 椰子油 柴爿** 又人造絲 聽頭食物 手帕咖啡 舊衣 西藥 橡皮套鞋 ……

又準二點半 汽車一部 STUDEBAKER 可至蘭路口看 又舢板船一只泊在浦東水巡捕房對面 論何人當付定洋後日現金出貨此佈

政府註冊 公興拍賣行 禮拜一拍賣 福煦路第七百四十號 **上等住宅**

准念一日上午十時及下午二時在住宅內拍賣 **來路傢私 纖絨 磁板客廳 大菜間 鋼琴 花網 房間式** 長檯 八仙桌 花架 茶几 沙發 德國大鋼琴 古董 磁器 全副來路 花網 細名酒 ……

瑞和洋行 禮拜一拍賣 **什宅** 准於廿一日上午十點鐘及下午二點半鐘在 Kelscott Gardens 十九號及廿號拍賣 大菜間 房間 各種傢私 大菜檯 地毯 沙發 寫字檯 床 衣櫥 梳妝檯 ……

魯意師摩洋行 始創自同治十三年 即英一千八百七十四年

禮拜五拍賣 鐵殼輪船壹艘 准於十月念五日下午三時在龍華飛機場北首 利民船廠（即黃浦江邊）拍賣 **鐵殼輪船壹艘** 長二十一尺 **引擎** 電燈 ……

瑞和洋行 禮拜二拍賣 准於廿二日下午二時半在廣東路本行 **豹皮絨 透明紙 紋皮 絲絨 花呢 大衣呢 玻璃翠水缸 水汀管** ……

魯意師摩洋行 始創自同治十三年 即英一千八百七十四年

禮拜一拍賣 准於廿二日上午九點半在北京路本行 **衣服** 一切什物 磁器 衣箱 傢私 鏡子 等件不計

魯意師摩洋行 始創自同治十三年 即英一千八百七十四年

禮拜二三拍賣 雪隱寄廬 公館

准於二十二日二十三日上午十時下午二時半在 **新聞路** 一千六百號 **來路傢私 優等書樓 椅 紅木紫檀大坐 珊瑚 玉樹名貴卅寸高象牙 美人 歷朝古玩 嵌象牙古董 櫥 落地圍屏 大菜間傢私 車料器 落地大鐘 柚木房間色 刀叉箱 而歌 無線電 冰箱 飛 鋼琴** 魯意師摩洋行啓

魯意師摩洋行 始創自同治十三年 即英一千八百七十四年

禮拜三拍賣 准於三日下午二點半在北京路本行棧房拍賣 **花旗煙葉 馬達引擎 電池 絲絨 爐 火** ……

徵求

徵求女侶 ……

▲徵求接辦中學 ……

招小學辦理人 ……

▲婦紙雜貨號廉價召盤 ……

徵求高尚同居 ……

▲生財廉價出讓 ……

飲食

售狗 ……

青年會 西餐部 四川路

星期日 十二月二十日即 ……

贈送新鮮牛乳 飲A字消毒牛乳 請勿誤用

新閘河生生第一商店 長期訂飲定有優待章程 定價 ……

蘇州自由農場 自由農場 杭州自由農場 專家管理 消毒A牛奶 電話 ……

啓事

尋人 ……

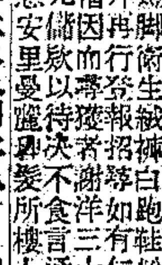

尋 ……

永康輪黃自強啓事 ……

聲明

聲明 ……

聲明 ……

▲聲明借據作廢 ……

棧單被竊聲明 ……

遺失

▲推受盤聲明 ……

▲遺失租摺二扣聲明 ……

▲遺失聲明 ……

▲遺失田單 ……

▲聲明失單 ……

聲明遺失 ……

▲聲明失單 ……

遺失田單 ……

▲遺失田單 ……

▲遺失田單 ……

遺失田單 ……

▲遺失圖章 ……

遺失聲明 ……

教育

西洋商業學堂招生 ……

同進英日文專校招生 英日文速成班定十二月十日上課

英文 日文 ……

聘請

Learn to Dance

學舞 本校教授近代各種跳舞方法 …… 近代跳舞學校 靜安寺路第八八二號大華公寓

▲英文作文 ……

▲銀行家教授銀行學 ……

愛普羅舞校 ……

▲招請人壽保險營業員 ……

▲聘請銀行簿記教員 ……

▲聘請中學教員 ……

▲聘女教員 ……

▲聘請簿記員 ……

▲招聘日文編譯員 ……

▲建築師聘交際員及學生 ……

營業

▲滬民月刊出版 ……

▲先總理墨寶出讓 ……

▲上海市第一公墓 ……

▲按摩 ……

汽車

▲歡迎華賓！ ……

▲汽車廉價出讓 ……

地產

▲良地出讓 ……

▲良地出售 ……

洋房出售 ……

▲良地出售 ……

▲超等貴重地產廉售 ……

召頂

廉價召頂 ……

免費召頂 ……

召頂 ……

召頂 ……

吉屋廉價召頂 ……

吉屋招頂 ……

召租

住宅寫字間及公寓出租 北京路 愚園路 蒲石路 中國墾業銀行房地產部 ……

新住宅廉價召租 地點 式樣 設備 租價 接洽 蕙餘經租處啓 北四川路六九九號

●小洋房出租 ……

辣斐坊大小洋房住宅出租 ……

洋房出租 ……

店面房屋出租 ……

寫字間出租 中央信託大樓 ……

召租 ……

▲便宜召租 ……

西區住宅廉價召租 ……

靜安寺西首地豐路轉角 新建洋房 愚谷邨 優美店面 ……

▲大洋房及中區市房招租不收小費房金特廉 ……

▲餘屋徵求同居 ……

▲吉屋召租 ……

廉價召租 房屋

寫字間	博物院路十號 四川路中實大樓 ……
公寓	……
高尚住宅	……
普通住宅	……
市房	……
高大洋房	……

便利交通 新穎設備 寬暢間架 廉低租金 全週護保 鮮新空氣 接轉電話 …… 中國實業銀行信託部接洽

沁園邨減租 ……

新造三開間 ……

▲非常時期非常減租 ……

▲三層街號房召租 ……

▲蒲石路慶祥里 ……

召租 (一) (二)便宜寫字間 (三)愚園路愚園坊 ……

新式住宅召租 ……

▲優美住宅召租 ……

值得注意不比尋常

大綸綢緞局

大減價　加二放尺

部十十足足贈送三尺衣料。價格亦澈底減低。為本局三十餘年來唯一犧牲。為救災而犧牲壯舉。為顧客造幸福。

救濟水災　提成助賑　事屬善舉　共襄其成

二樓洋貨部　全部削價　非常便宜

再有大批零料及成件衣料　定價之廉全市無比歡迎參觀

南京路抛球場

◉茲有新到大批印花絲絨非常美觀定價真正低廉◉

痔瘡專門　王基安痔瘡醫院

短日根治，毫無痛苦，用藥納入，無需開刀，負責包醫，永不復發。門診二元，上午九時至下午六時，祇取號金二角，優待勞工學生門診減半，醫費酌減。包醫男女內外痔瘻十五元起，脫肛出血十五元起，詳細診斷。院址老靶子路五三一九號（五洲藥房對過）電話四五五九三號

日本醫學士王基安　醫學士孫瑞貞女醫師

牙醫陳思明　保牙粉

永安先施新新福安國貨公司各大商店等均經售（質地及香味與外國貨（哥羅藝）老牌牙粉相同。價格便宜三分之二。常用保牙無齒痛。）

總發行　上海南京路大陸商場五樓五一三　陳思明牙醫院　電話九四五二五

數也只是由二萬四千人減少為一萬三千人；丹麥失業人數之對於失業救濟登記者總數的比較，則是從去年七月的一四%減少為今年七月的一二·七%；那威自去年七月以來，在一年內的失業人數更是只減少了〇·七%。

至於北歐諸國的金融界的情勢，則是沒有什麼大的變化。自然，資金需要的旺盛這現象也在金融機關的資產上反映着，如投資的增加即是此種表現。但大部分的資金都是由輸出利益直接得來，而銀行投資的增加却是很少。同時，在另一方面，存款的增加也很少，這是因為其國民的所得專用在直接消費中去了，因為在北歐諸國中的信用組合和小規模的金融機關之利用。

不過，最值得注意的，是丹麥對外資本計算的惡化。除丹麥而外，北歐三國的外貨保存都有增加，而在通貨方面也沒有特別的不安。然而，丹麥國立銀行的對外債務，却是從去年末的八千二百萬克羅勒增為本年七月末的一億　千萬克羅勒了。這個顯明的對外債務的增加，主要的是由於農產物輸出的不振，其減少額在本年上半期竟達二千萬克羅勒之鉅。

以上便是北歐諸國最近經濟情形之大概。一般說來，我們雖可說最近北歐諸國的經濟情況已是好轉的現象，但此種現象能否繼續下去却還是一個問題。而且，北歐四國並非主要的資本主義國家，因之其人為的一時的部分的經濟好轉，在這整個資本主義世界正在繼續闌着經濟恐慌之際，說來也是沒有多大意義的。

名人傳記　木彫名匠森川杜園

逸雲

木彫與木刻不同：木彫可說是封建時代的藝術，木刻可說是現代的藝術；木彫是立體的，木刻是平面的且是結合着彫刻與繪畫的，所以一般皆稱木刻為木刻畫。

本來中國的木彫是很著名的，外人也常談及，但在一般場合，我們却很少見到關於談論中國木彫的東西：這不能不說是一件恨事。

日本也有一些著名的木彫家，這裏所要介紹的就是被稱為木彫名匠的森川杜園。自然，要把森川杜園的作品與我國古代著名的木彫相較，那他的藝術技能不見得就能引起我們怎樣的驚異，但在研究日本木彫時，他却是值得特別注意的。

日本有一個名叫喜右衛門的殺米商，他有一個兒子小名友吉。友吉在少年時代就很好學，並且就很愛好繪畫和彫刻，只要有空，他就很有興趣地去做他的刻畫工作。這個少年，便是後來的著名木彫天才森川杜園。

一說到森川杜園，在日本差不多連小學生都知道：其在彫刻方面的大名，可以說與我們的鍾繇王羲之的精於書法的聲譽一樣。他在十三歲時，即正式從師學畫。當其十八歲在奈良時，適柴田是真遊歷到了奈良。於是他就去求其指導，但柴田是真却向他說：「奈良有很多古代的美術彫刻，你的性格是適宜於彫刻的研究的。」從此他才更專心於彫刻的研究。

以前奈良有一個著名彫刻師叫做松濤，恰好這時杜園可以看到這位名畫師許多作品，使他能專心去研究彫刻，從事於奈良的人形製作。因此，他中年時期的作品頗與松濤的刀法相類似。但杜園的作品是含有寫實味的，是富有生命的，這可說是他的一個特點。

及至老年期，杜園的技能當然更成熟了。在明治時代，他的模寫古代的作品，就被日本人稱為舉世無能與其並比者。

杜園的作品，其特別著名者有：

內國勸業博覽會的出品：

明治十年　閻陵王　鹿

明治十四年　點燈鬼

明治二十三年　笑假面　瞋假面

美國支加哥萬國博覽會出品：

明治二五年　牝牡大鹿

其他：

明治十年　武內宿彌木像

明治十六年　興福寺天燈鬼　法隆寺七偶　極樂寺聖德太子二歲像　金峯山寺鍍金經箱

明治十八年　美濃樵夫　小子部螺贏

明治二十八年　法隆寺九面觀音

膳夫臣巴提便木像

杜園模寫古物極為細緻，真實，簡直使人無法辨認其所模寫的原物與其作品。如他所模造的法隆寺的五重塔的十偶，奈良就有一些好事者將其作品與所模造原物放在一起來鑑別，但能識別者竟沒有一人。

據說杜園為人很敦厚溫和，不與人爭，因此人們都很喜歡他。在家庭中，他與他的弟妹們也很和好，因他很迷信，所以常常伴着他的弟妹們去參拜神靈，平時也是與其家人同食同玩，共憂樂的。在日本社會中，見到兄弟很和好者，一般都稱之為「森川風」，其為人之影響於此可見。他的妻是出自官宦之家，善和歌，和他感情很融洽，在各方面對他都有很大的幫助；在他的成功上，他的妻子的助力實在是很不小的。

杜園的身體自來就很康健，很少生病。不過，他和自來的許多藝術才子一樣，有一個不大好的嗜好：愛飲酒。無論早晚，他都不能離開酒杯，每逢他外出到夜半歸來時，多半是大醉而特醉的。酒與彫刻可說是他賴以生活的兩大要素，不能缺少，他就是在進餐的時候也要把他正在彫刻的作品和酒放在面前，且飲且觀，一到高興時，他就馬上下一刀，於是，他便比什麼都快樂了。

明治二十七年七月十五日是這位天才彫刻家與世永別的日子，這時他是七十五歲。他平生所作的作品存留在奈良和東京很多。在奈良者多是偽作，在東京的也很少是其真正的作品；東京大地震後，更受了很大的影響，他的作品更不易見到真的了。現在，他的作品在日本也不易得見，說來是很寶貴的。

專述　華僑在全世界（十五）

鍾民

檀香山的華僑在社會上經濟上之地位尚稱不惡。其中以廣東人為最多，他們多半是經商，作工，也有作律師和在銀行中服務者，但其數很少。一般說來，這里的華僑的生活還不錯，只是在各種的限制下，此間華僑今後要想發展，恐怕很困難了。

除此之外，在大洋洲者，如薩摩島，斐古羣島，亦各有華工約千人左右，大多是契約勞動者。

八，今後的華僑

由上述的世界各地華僑的情形看來，我們可以說，全世界的華僑，無論是在南洋或在歐美的，都表現出了由興旺到衰落的趨勢；假使像目前這種的情形繼續發展下去，那華僑的前途實在是很悲觀的。

近年來，各地華僑之所以到處受排斥，日益表現出衰落的情況者，其原因不外這幾點：一，華僑勢力的發展引起當地人士之嫉恨；二，世界經濟恐慌的發展使各地工商業不景氣，失業人數增加，於是在工商業的競爭中，華僑便遭受了大大的排斥和限制；三，我們的國力不如人，各地華僑之備受壓迫和虐待，我們也不能以有效的辦法對付，因之世界各地的當局對於華僑便可以隨意排斥，限制，壓迫了。（未完）

◉播音節目◉

上海市民營無綫電播音業同業大會

籌募各省水災義賑遊藝大會

今日日場蘇灘研究會大會串

瘋僧掃秦　探親相罵

春香鬧學　西廂記

新蕩湖船

夜場海上名票會串平劇

班串

曹寶幸君（南斗）　南北斗

華枕亞君（應龍）　打嚴嵩

惲伯羣君（仁貴）　鳳凰山

戎伯銘君（女王）　新安驛

袁鳳舉君（蕭何）　追韓信

周康琦君（韓信）

袁森齋君（平貴）　投軍別窰

曹帝節君（寶川）

張中原夫人（春香）　春香鬧學

關鴻賓君（教師）

章耀泉君（趙雲）　全本三國志

華麗亞君（關平）

周康琦君（周倉）

張潤鳴君（黃蓋）

張哲牛君（曹操）

俞仁安君（周瑜）

郭修倫君（魯肅）

黃修伯君（孔明）

張中原君（關公）

周志斌君（趙雲）

關鴻賓君（蔣幹）

電音一束

每星期六之夜，在老丁府上，可以看見××小姐在那兒，從沒有間斷過。前星期六××在丁府喝醉了酒大哭，上星期六又在丁府喝醉了酒上飛燕舞廳去大笑，引得滿堂彩，（哭笑俱全，迷了本性）酒的害人的確不淺，尤其是像××年青時期，望丁老先生慎重一點才好，好得應酬客人的東西，並不一定需要酒的！

編者也很熱心的做我鋼雷和歡脚的和事老，當然囑自己也過意不去再爭熱下去，而爭執的又是為陳競芳下嫁問題，並且我說天（比競芳）是青，答的灰，這尚可說，現在脚兒答的是黑，這簡直沒再爭執的必要。又像編者所說：「亂七八糟的歌唱界中我們要做的工作真多咧！」就歉歉罷！

十六日青絲一段記載：近聞××音社××君談歌唱界醜事之多，無出其右，若×學社長是一個……後來在水災遊藝會抖五抖六成一個×學社，讀了這段，不覺有點好笑，不知×音社可是奇音社，××君可就是許琪君，假使是的話，來，請問奇音社是怎樣的一個團體，和×學社有什麼不同，社長是否也是和×學社蛇長一樣的一個目不識丁的敗類？×音社××君談×學社無異是自己盲了自己而罵人家是瞎子！

署名「新民社」的昨天本「一束」裏有一段記載關於歌唱團範圍，人數，好壞等事情，記得未免太有點「獨禍」！記的是「現在播音……（但明月社現在是停止播音），範圍最底落為明梅園，（這也不見得，明梅和玫瑰，丁香，夜鶯有什麼分別）人數最多老牌燕燕社，（這也捧得太過份，恐怕待衛人多點罷！）人數最少是丁香社（未免太私了，明梅祇有一唱二樂隊，好算得最少人數的一個，）最好上流社，（不知拿什麼做標準，可記得前有老牌玫瑰，後有新起大同，丁香等，）毀壞是百樂門及泉成爽，（這也說得太過火，這兩個「社」比較商學奇音等光等「社」又如何？）「新民」社請考慮了再寫點我看看，恕我冒昧了！（以上鋼雷）

近有人專與各播音小姐題綽號，是捧呢，還是罵？（不懂）

三缺一之「騙鋼琴」特為記之，鋼雷君記之有鷺鶯社蛇長騙凡華林，松風團斷長騙取曼特林，而不知有騷渡薇醬國設長騙鋼琴呢，真所謂一個三余北美的團體！（各界以後注意）

白鷺社再度播音，（各界注意）現代所出之雜報及出版物，差不多內容是一樣的，不知那種刊物是準確的，那種刊物是抄襲？（記者不懂）（以上新民社）

上海燕燕社應大陸電台之請，準於廿一日起，每晚十時至十時三刻止，在該電台播送各種新穎歌曲云。（飛丹）

元下公司

新鮮牛肉汁　每日送一瓶每月洋四元

新鮮童鷄汁　每日送一瓶每月十二元

通函電話均可訂閱

地址西門內淘沙場　電話九五二五九號　南市電話二一二二二

◉電影消息◉

出版界

宣傳已久之名漫畫家張鴻飛氏傑作純幽默「章木郎」叢刊，將於下月一日出版，該刊式樣玲瓏，彩色封面，全部計畫圖十八幅，用重磅瑞典報紙精印，名貴異常，其幽默足勝蕭伯納，畫面堪與美國Haenigse氏媲美，試一九三五年漫畫界稀有之光榮收獲，定價大洋六角，現為普及購買起見，特價祇售一角五分，各大書局雜誌公司均有出售，聞該刊為大衆漫畫社發行云。

談胡萍的演技

白木

「胡萍在『人之初』中的演技」確是進步得多了。」——這是一般人的公論，並非我在瞎捧事實，胡萍的演技，確是一天進步着一天，一部戲進步着一部戲的。這固然是由於經驗的增加，但主要的還是由於她的肯用功努力。所以說：「天下無難事，祇怕有心人」，胡萍該是最適切的一個例子了。

現時，她的新作「時勢英雄」又快要和觀衆見面了。她是飾劇中的一個「美人」，一個浪漫的交際花。因個性的適合，再加上平日的肯用功研究，故顯然有着非常愉快的收獲。不過在這裏得特別提出的，即是她的國語的純熟和發音的準確，每一個字都咬得很清楚，並且聲浪的高低也分得極詳細。因此，她在「時勢英雄」中，不僅演技有更一層的進步，就是對白也都有極美滿的成功。所以可以說：「胡萍確是一個難得的演員。」

「父母子女」中的悲慘場面

水災，旱荒，……連年不斷的天災人禍，交煎着中國水深火熱。

文化影業公司的「父母子女」即以慘目傷心的天災人禍為背景。在白麥的烈日的煎蒸下，荒蕪的田野間，展開了人間地獄的悲劇：——一大羣蓬頭垢面的哀黎們，男男女女，大大小小，不知有多少，他們有的是喪失了父母，有的是喪失了子女，他們都因為天災人禍而致家破人亡，他們現在都飢寒交迫，血淚交流的掙扎在死亡綫上，也還有許多白髮的老翁，和襁褓中的嬰兒，胡宜春，吳茵，他們也是飾演東鄉間的遭災的一家父母子女……二只開麥拉不斷地軋軋搖，一幅幅的慘痛的流民圖都攝入了鏡頭，因此，「父母子女」的取材是號神泣鬼神，震撼天地的，「父母子女」的內容是悲慘動人，可歌可泣的。

文化公司外景隊再完了這一場人間地獄，也就高唱「父母子女」凱而歸。

雷電華「愛神艷舞」　大上海映

廣東大戲院

地址北四川路大德里對面　電話四五三五三

今天日戲　蝦仔變龍皇

夜演　玉蟾蜍　廖俠懷　關影憐　靚少鳳　黃千歲　唯一齊本

明晚禮拜一開演　古今一美人

（日價）優等五角　月樓四角　特等三角　頭等二角　普通一角

（夜價）優等一元　月樓六角　特等四角　頭等二角半　普通一角

幼童半票

▲錦邨新屋廉價召租

▲召租（最宜開設小範圍機織工廠）

▲廉價召租

▲三層洋房減租召租

▲新式房屋召租

新延齡　西華區　新華坊　精緻小洋房　新村　新華一洋公寓

接洽處：交通便利　設備完全　江西路三六一號　新華銀行地產部

住宅召租

▲二層樓市房召租

▲住宅召租

▲古屋廉價招租

▲棧房市房召租

寶華里新屋召租

減價召租

堆棧招租

▲新式三層樓街號房召租

街號房召租

▲美麗洋房召租

▲新式三層街號房召租

醫藥

鳴謝周良筌醫師

月經

接生

克美醫院　開辦十有餘年

女醫　不論日夜遠近，隨請隨出

一律四元　預先掛號

總院　第一區分院　西區分院　法界分院　虹口分院　西門分院　南市分院　虹口五分院

申報年鑑

申報館特種發行部發行

真正大減價

（一年一度歡迎參觀）

秋季女大衣　每件十五元起

冬季皮領袖女大衣　每件三十五元起

英國女式雨衣　每件十元起

秋季男大衣　每件念八元起

冬季男大衣　每件念二元起

現成男西裝　每套念八元起

各種英國男女衣料及大衣呢等自九折起至六折半止

畢得洛夫洋行

N. S. PETROFF & CO.

設霞飛路八五六號　電話三七二六一四

（本行擅長翻新皮大衣取費特別低廉歡迎比較）

「高而富」鋼質散熱器（俗名水汀）

最新式鋼版製成，散熱迅速，外表美觀，地位經濟，欲知詳細，請駕臨接洽。

寶隆洋行啓　廣東路十七號　電話一〇四三三

可吻之美唇

男子云然

男子們愛接吻。但不願吻染色之唇。如用「丹祺」點唇膏，既與膚色調和。又能增加自然美色。內含香霜。尤為可貴。使唇滋潤不裂。

「丹祺」胭脂膏，亦能使面色艷麗。不退色。毫不油膩。滑水(3)

上海經理　怡昌洋行　廣東路五十一號

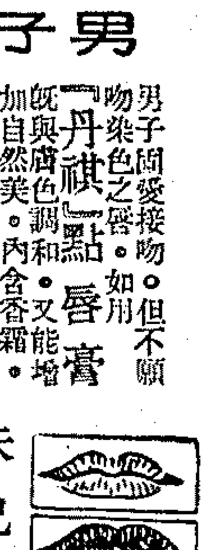

未點唇者　唇色蒼淡　顯形老年

已塗染者　顏色觸目　令人生厭

施以丹祺　自然鮮艷　優若天生

TANGEE

申報月刊社特刊之一

中國經濟現勢講話

再版出書　每冊六角　申報特種發行

本書係由經濟學者共同編撰。內容充實。體裁新穎。

萬年公墓

穴基高燥寬廣●營葬價料堅固●
代辦取費低廉●章程承索即奉●
墓地 滬西漕河涇東口　接洽處 福煦路福煦坊廿二號 北泥城橋中法藥房大樓

救災即救命

多捐一文錢　多救一條命

申報館謹代災民乞賑

特價英製絨毯

照原價減去三分之一

本公司鑒於倫敦採辦員。去冬曾以特別折扣。購進英國純白全羊毛絨毯一千五百條。當時即悉數售罄。今年爰囑其仍照此數採辦。但結果僅購到八百條。其折扣則照原價減去三分之一。按進價所以如此低廉。實由於下列原因——廠家製造純白羊毛毯時。其中偶因機器或別種原因而稍玷污者。當然難免。英國絨毯廠家。對於此類貨品。輒將其置於一旁。作為次貨。以賤價售之。本公司今日所以能以微微玷污之英國超等白羊毛毯。照六六‧七折。貢獻於台端者。實由於此。

祇有一百二十七條　英國全白羊毛絨毯

如此價格。打破海上紀錄。超等純白。藍邊全羊毛絨毯。輕暖經洗。禦寒良友。六十吋×八十吋。三磅重。（原價每條九元）

本公司現祇售五元九角五分

祇有二百四十條　全羊毛絨毯

藍邊全羊毛白絨毯。優良異常。採用澳洲上白羊毛。在英國之最大工廠精製而成。此種絨毯。本公司竭誠介紹。（六十吋×八十吋。三磅半重。）原價每條十二元七角五分。

本公司現祇售八元五角

祇有八十七條　英國羊毛白絨毯

又一種特價英國全羊毛白絨毯。輕暖異常。十分經洗。美妙無比。需要特暖者。請採用之。（六十四吋×八十吋。二磅十三‧七五磅重。）原價每條十三元五角。

本公司現祇售八元九角五分

「福利」超等羊毛車毯

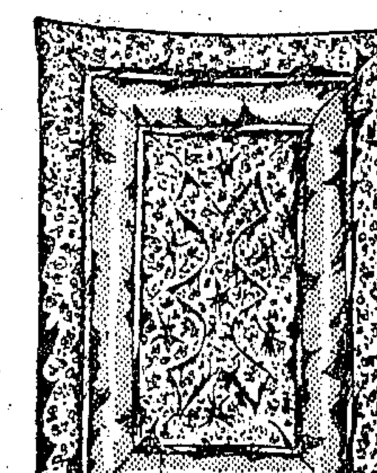

全毛車毯。馳名已久。售價之低廉。海上無匹。蘇格蘭方格。美觀異常。包車，汽車或出外旅行。請一致採用。（七十吋×五十二吋）

本公司祇售四元七角五分

英製鴨絨被

英國超等鴨絨被。本公司現以特價貢獻於諸君。此種鴨絨被。外套最新花式之花綢。而實以最優等鴨絨。精製而成。分綠，粉紅，藍，橘各色。任君選擇。

五尺半×四尺　十二元九角五分
六尺×五尺　十六元五角
七尺×六尺　廿五元五角

本公司每天營業時間｜上午八時半至下午六時半｜星期六照常　設諸君暫時不擬購貨　如蒙惠臨參觀　本公司誠招待。

福利公司

華貴衣料特殊賤賣

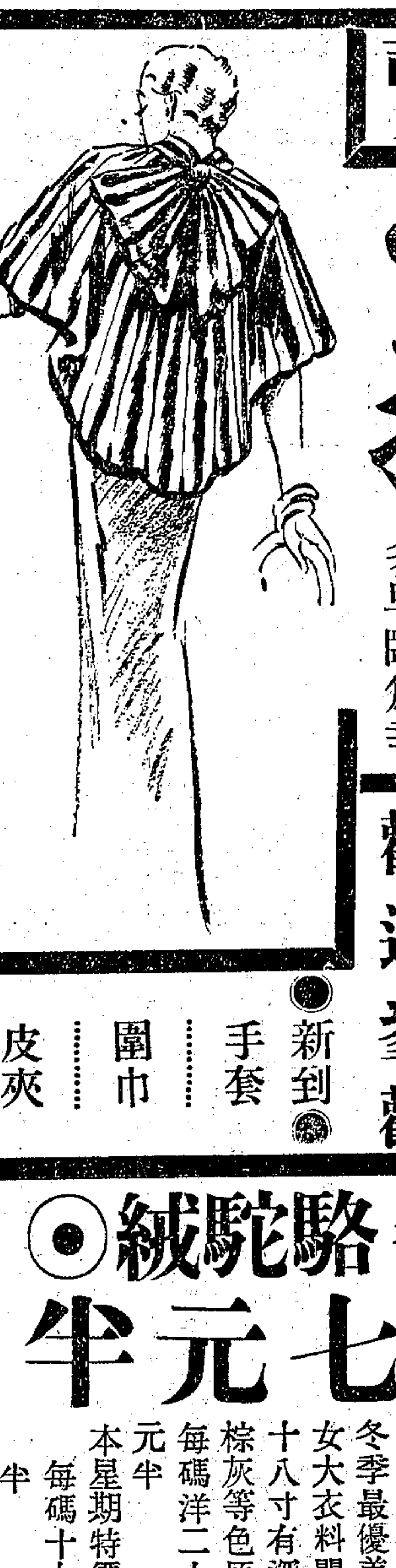

●各種新緻絲絨●

一律減售七五折

本公司自將各種最高貴富麗絲絨如
喬其絲絨
雪紡絲絨
印花絲絨
素色絲絨
拷花絲絨
等減售七五折以來已有二星期因以特殊賤價故得特殊成績特再繼續一星期存貨無多早臨為幸

●新到●
絲質蘭絲
紗
織錦蘭絲
紗
華貴織錦
緞
艷美印花
綢等

花色新緻　定價速廉　歡迎參觀

●新到●　手套　圍巾　皮夾

◉長毛駱駝絨◉

每碼祇售十七元半

長毛駝絨大衣料係純粹駱駝毛織成因其量甚輕溫度較暖且風雨不進極受各界歡迎誠冬季最優美男女大衣料闊四十八寸有深淡棕灰等色原價每碼洋二十一元半
本星期特價每碼十七元半

惠羅公司

竭一人之智力制大幫盜匪於死地

保羅茂尼

「亡命者」後最偉大最出色的作品

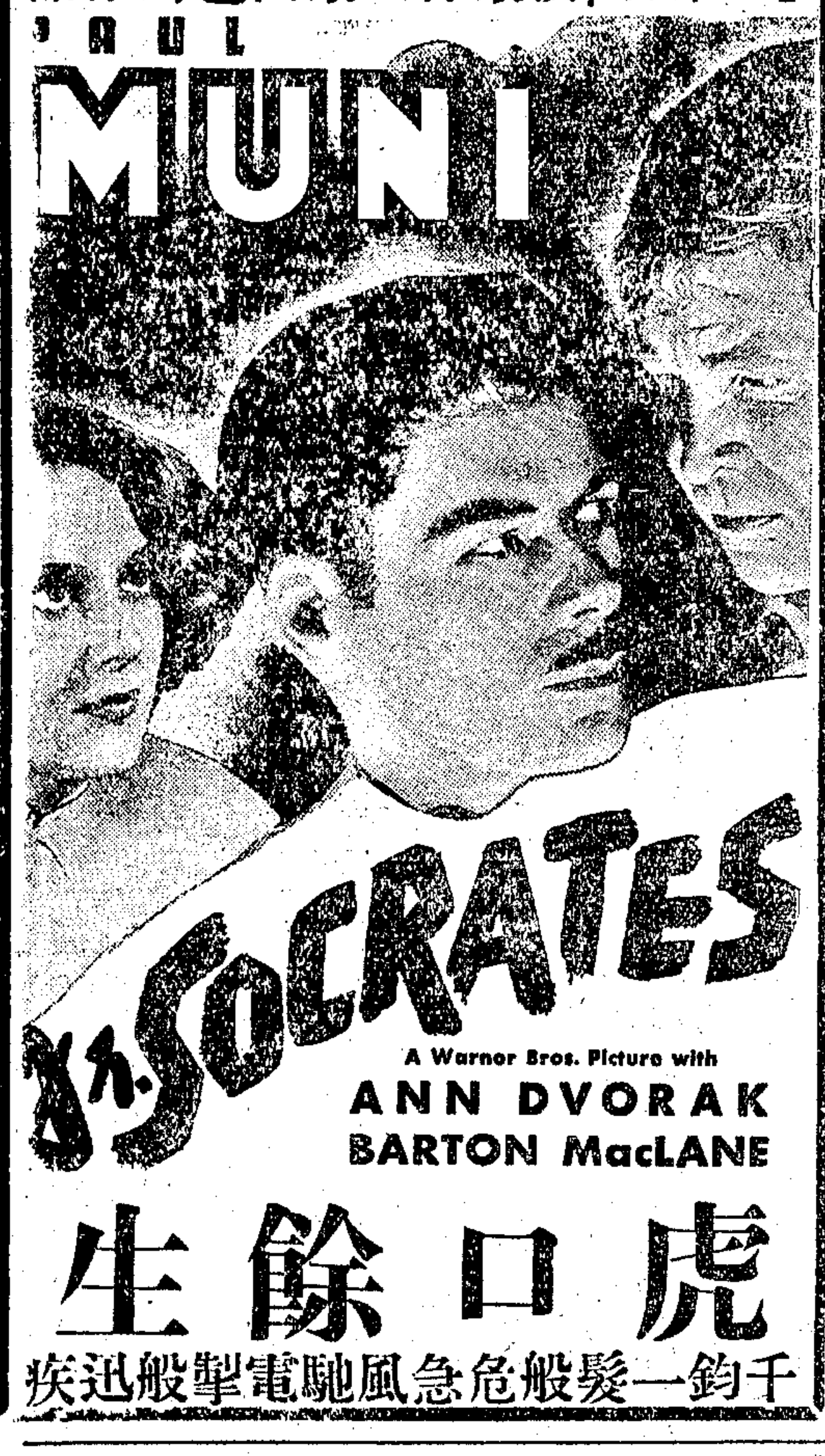

虎口餘生

千鈞一髮般危急風馳電掣般迅疾

工部局音樂隊通告

本音樂隊定於本月二十日（星期日）下午九時十五分。在法租界邁爾西愛路蘭心戲院。舉行第二次星期日音樂會。奏演通俗歌曲。獨奏節目。由華人梵啞林專家王君擔任。尚有其他各種著名前奏。不及備述。券價低廉。僅分銀幣一元及半元兩種。各界仕女惠臨賞音。無任歡迎。

回力球　中央運動場

每晚八時起賽　星期日午后加演日場

霞飛路亞爾培路口

1 羅沙拉　2 依捨多　3 杜拉地　4 拉來　5 歐禮沙　6 拉弗司

1 爾加　2 賈多　3 泰寶達　4 杜樂仙　5 爾魁地　6 白羅地

1 沙特浪谷　2 拉弗司　3 海拉多　4 依甲蘇　5 依思高　6 爾地兒

1 亞爾培地　2 色拉伊　3 伊利古咸　4 普發巧　5 蘇羅沙伯　6 古巴龍

●胡蝶女士歐遊返國的新貢獻

話劇五幕　月兒彎彎

純熟排練　公演不日

請注意這千載一時的明星舞台盛會！

金城大戲院

北京路貴州路轉角　電話九五〇〇五

今天日夜開映　（日）二時半　五時半　（夜）九時一刻

請持有「都市風光」半價券者注意

前昨今三日全運會特刊上所印半價券僅在本片開映期內隨時通用

全運會特刊‧會場中到處均有贈送

錯過此片　等於錯過　這次運動會了，

處處令人噴飯，但非胡鬧滑稽！幕幕均有噱頭，全都是創作！

每場加映　全運會最精采有聲新聞　每場加映

中國影壇第一部幽默新型樂劇

特製新譜一百十一曲！　參加樂師一百念餘人！

都市風光

●購●票●請●早

座價　三角　四角　九分七厘　七角　一元　日夜一律

監製 馬德建　編導 袁牧之

張新珠　唐納　周伯勳　顧夢鶴　白璐　藍蘋　蔡若虹　袁牧之　合力主演

看全國運動會使君精神煥發　電通音樂歌唱對白鉅片

看「都市風光」使君喜氣洋洋　三友式錄音機貢獻

山西　光華　西海

山西　時間 二時 四時一刻 七時 九時一刻　價目 二角 三角

光華　時間 二時 四時半 六時半 九時一刻　價目 二角 三角

西海　時間 二時 四時 七時 九時　價目 上下一律 大洋二角

今天三大戲院同時開映

秋季佳片，首屈一指，有目共賞，有口皆碑，過去的數萬觀眾，各報的讚美評語，均足為本片擔保

編導 王君達 王美玉

主演 王艷雪 王劍心 湯傑 王次龍 王乃東

◎全部有聲對白歌唱哀艷鉅片

梨花夫人

拖在飛駛的汽車後面的她，越拖越遠；車上獰獰的他，還要拿鞭子狠心的揪打……由喜怒哀樂而轉到瘋狂，將全房間的傢具打得粉碎，驚人奪目……一樣的歌聲，二種的演出；台上的人唱不成聲，台下的人哭不成聲……親母在台上演唱，兒子在門外嚎啕大哭…朋友的宴會上，遇見了自己的妻子，却是個女傭人，被人當場宣佈，

刺激緊張空前罕見！

玉成公司偉大出品

中央大戲院

地址六馬路雲南路　電話九二〇八七號

時間 三時 五時半 九時一刻（三次）

特別消息！

萬目睽睽望穿秋水　闊別一年來之教化滑稽

今天登台

易方朔

手編新戲本人登台

易美美　易採桃　易娣娣

率同全班數十人一齊合演

教化子出龍燈

行頭新翻　穿插新翻　噱頭新翻　癟三新翻　歌舞新翻

最偉大！最熱鬧！最精彩！最滑稽！

不同凡響一鳴驚人　五花八門陸離光怪

價目　樓下 後排三角 前排五角　樓上 花樓五角 樓廳二角

華德

熙華德路

時間 三時 七時 九時一刻　價目 小洋一二角

明星影片公司全部有聲對白巨片　張石川編導

大家庭

全體男女明星合演傑作

卡德

新閘卡德路

時間 三時 八時　價目 小洋一角 日夜一律

武俠機關奇情掌故電影　五兒女英雄集

江南燕

友聯公司馳譽全國著名巨片

萬國

虹口狀源大

時間 三時 七時 九時　小洋一角

聯華影業公司配音歌唱巨片

秋扇明燈

黎莉莉　貂斑華（主演）

蓬萊

蓬萊市場

時間 二時半 四時半 八時半 日場可以連看　價目 二角 日夜一律

本院新機業已裝竣，光線明亮，發音清晰，俱美與前不同

明星公司全部有聲鉅片　趙丹　高倩蘋　宣景琳

鄉愁

全部熱烈！全部緊張！是指示青年男女的出路！

明星

新閘路

今天獨家開映　西電機聲 發音清楚

時間 二時 四時一刻 七時 九時一刻　價目 二角 三角 四角

包括中國現代史上歷次重要大事變！

電通公司非常貢獻 革命歷史悲壯激昂 全部有聲對白歌唱鉅片

司徒慧敏編導　王瑩　周伯勳　顧夢鶴　施超　吳湄　藍蘋合演

自由神

寫盡世上各種不同女人心底小曲折！

東海

院址下海廟

時間 二時 四時 七時 九時一刻　價目 二角 三角（夜） 日夜一律

歐陽予倩編導　金燄　胡萍主演

桃花扇

每場加映第六屆全運有聲新聞

金榮

法租界□□路□□橋北

今日四場 三時 五時 七時 九時 二角 三角

樓座附送大世界券且有額外贈品

電話八九〇六九號

南區首家映 明星影片公司 全部對白有聲鉅片

張石川編導　全體男女明星主演

大家庭

五位兄弟五種心理（描寫得維妙維肖）

六位妯娌六種個性（刻劃得活靈活現）

妙人趣事 閨闥逸聞（連續不斷）

紈袴笑話 家庭醜史（明鏡般暴露無遺）

勢必擁擠 務請早臨

上午十時開映（全部有聲對白歌唱）風雲兒女　上下一律一角

新中央

聯華影業公司配音歌唱巨片

楊小仲編導　梁賽珍 賽珠 賽珊 賽瑚

四姊妹（傑作）

時間 三時 五時一刻 七時一刻 九時一刻　價目 二角 三角

四姊妹

恩派亞

院址八仙橋

各界熱烈挽留特煩再演蹦蹦戲

超等花衫 鈺靈芝　評劇皇后 白玉霜　超等花衫 賽靈芝

全本日戲 新殺子報　夜戲 老劉公案 馬寡婦開店

日二時 夜八時　價目 日 一角 二角 三角 五角　夜 二角 四角 六角　中央券停用

東南大戲院

小東門民國路電話八三一六六號

時間 二時 四時 七時 九時一刻（四次）

座價 一角 二角 三角 四角　注意 日夜一律

小情人 秀蘭鄧波兒 大傑作

◀可歌可泣唯一動人寫情鉅片▶

小安琪

寫一個孤兒的至性至情，竟感化了一羣男盜女娼，其間雜含諧莊，卓絕非凡，決非一般時下片所能望其項背

既失慈母 復被押賣

全新拷片　華文說明

卡爾登影戲院

今天 三時 五時半 九時一刻

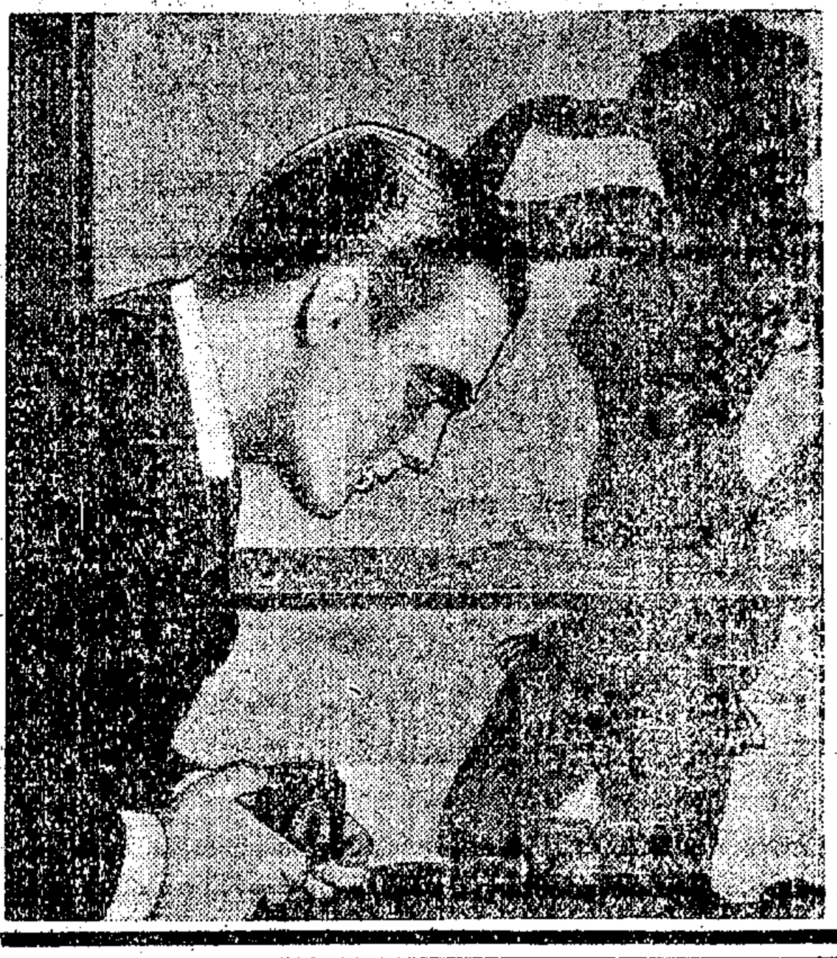

能人所不能，智也；敵人所不敵，勇哉

徒手出入於鎗林彈雨之中！隻身往返於虎口狼牙之裏！

詹姆士賈克奈

繼「一身是膽」再進一步睥睨影壇的驚人偉構

智勇雙全

JAMES CAGNEY IN "PICTURE SNATCHER"

一手揭穿社會上種種秘密！

兩個蕩婦包圍，他不受迷弄！　百名警探監視，他依然活動！

「泰山情侶」女主角

瑪琳沃莎麗文

佐麥克利 合演 魯意史東

流綫型高速度暗殺偵探的羅曼斯

亡命之花

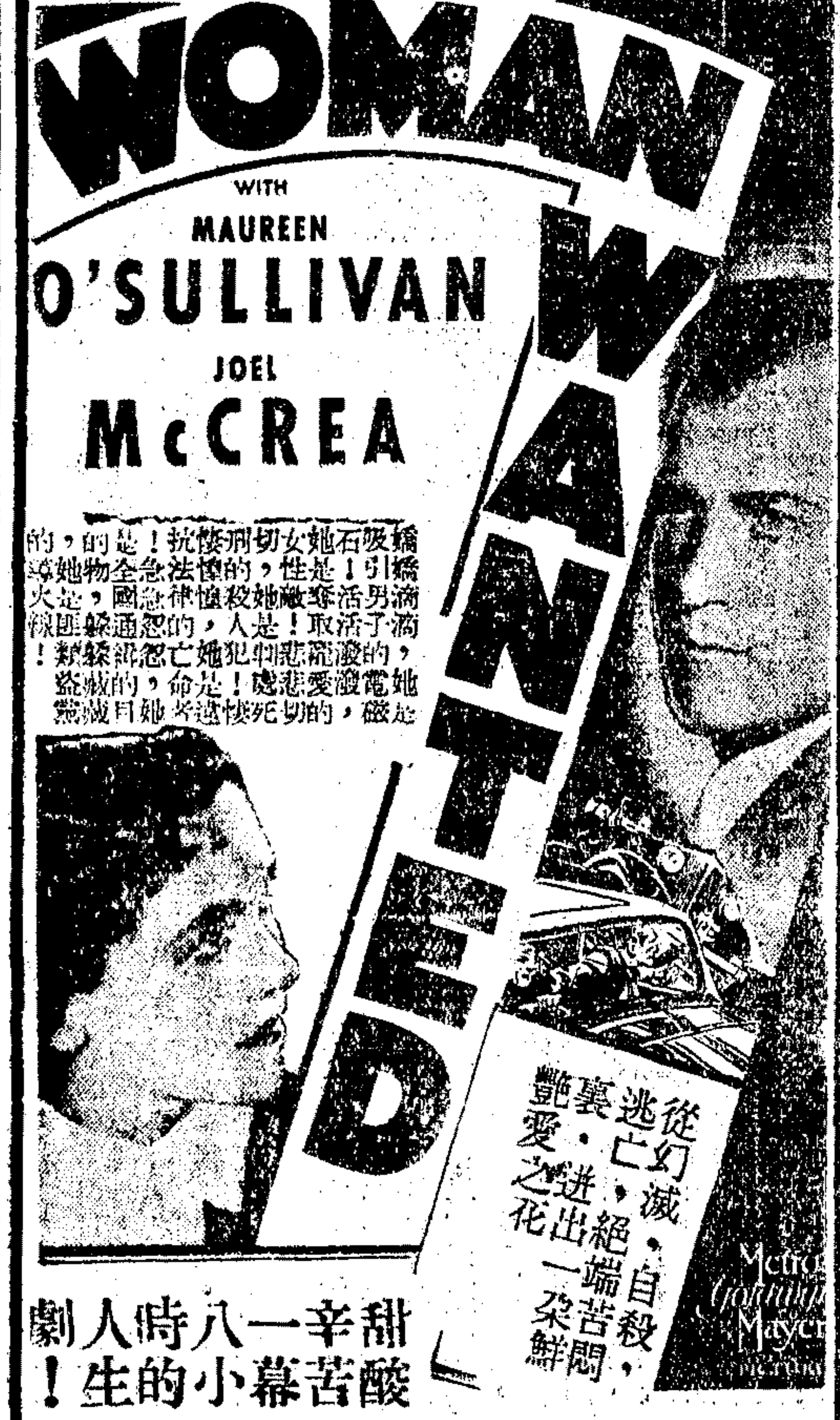

嬌嬌滴滴，她是吸引男子的電磁石！活活潑潑，[illegible]

從幻滅，自殺，逃亡，絕端苦悶裏，迸出一朵鮮艷愛之花

甜酸辛苦一幕八小時的人生劇！

麗都大戲院

今天開映　北京路貴州路口　電話九四一一〇

電話定座留至開映前五分鐘為止　今天起映

◀今日上午十時半開映兒童星期電影▶

今天日夜開映時間：日戲 二時半 五時半 夜戲 九時一刻

武俠巨星傑尼亞屈偉構

佛雷基達羅，裴茜金蘿絲等通力合演

離地面二萬尺之下，有一木乃伊國，居地球中心，不沉不溺，運用電力，創造一切精妙怪奇，儼若天宮，陰森慘厲，勝過地獄！

見所未見……科學神秘

聞所未聞……理想幻奇

電國秘密　上集

電人行動如生！電光熔化金石！電機飛騰翱翔！電鎗殺人如蟻

南京大戲院

愛多亞路五二三號　電話八四一二二號

電話定座保留至開映前五分鐘為止

今天日夜開映（日戲）二時半 五時半（夜戲）九時一刻

創造電影科學藝術第二次重大革命之第一部

三色五彩立體巨片

浮華世界

瑪琳霍金絲

無上艷麗偉大愛情浪漫美藝傑構

加映名貴彩色滑稽卡通片「日本燈籠」

奧定三原色五彩在中國銀幕史上之最新紀元！建立五彩影片在中國觀眾心目中之最新認識！

本片原著，會經全美國一百六十二所大學校採用為文藝教本，巳譯成三十餘國文字，為世界文壇一致公認之世界百大巨著之一

英國大文豪韋廉薩克雷世界巨著

全運尾聲

全運閉幕　約請友好

來國際飯店茶舞

及時行樂　乘機休憩

每星期日下午五時至七時　電話定座九一〇一〇

逸園

亞爾培路

今晚八時半起賽

下期大賽

星期三晚八時半起賽

每逢賽跑日上午九時後預測簿可向下列代售處或愛多亞路九號本園辦事處購買

美華汽車行　北四川路郵政局後

永安汽車行　北四川路狄思威路口

永安印刷所　山西路寗波路口

同和照相館　虹口蓬路五十號

兆芳養鷄場　南京路（新世界相近）

仁利　其美路聖母院路口

葆大燭號　提籃橋匯山路口一號

下星期三（十月廿三日）舉行

賑濟水災慈善大賽

國泰大戲院

霞飛路邁爾西愛路　電話七二七[illegible]號

今天起開映（日）三時 五時半（夜）九時一刻

鼎鼎大名闊口滑稽家

佐意勃朗

定使你笑得前俯後仰

女明星奧立薇哈佛蘭合演

滑稽香艷新鉅片

玩起棒球來，神乎其技，所向無敵・碰到了女人，手足無措，總是吃癟・

愛好運動的人們和愛好趣劇的人們非看此片不可

球大王

華納公司出品

吹牛皮堪稱專家　打棒球拿手好戲

大光明大戲院

靜安寺路跑馬廳畔　電話三二二三號

今天開映（日）二時半 五時半（夜）九時一刻

女人之經他一吻者即遭棄殺

男子之癡他陰謀者決無生理

恐怖王　卡洛夫　新偉構

蹂躪婦女　殘害手足　狼心狗肺　人間惡魔

黑地獄

危險恐怖慘虐緊張無敵鉅片

貪色若命！嗜殺成性！

逞獸慾脅誘異性　犯眾怒利刃穿胸

陰險明星彼得勞廉非常傑作

恐怖黨

"THE MAN WHO KNEW TOO MUCH"

with PETER LORRE LESLIE BANKS

危險緊張哀感倫理鉅片

大上海大戲院

西藏路南京路北首　電話九三三三二一號

今天起日夜開映：（日戲）二時半　五時半　（夜戲）九時一刻

今日上午十時半特映一場
秀蘭鄧波兒偉構
一致公認最佳之「小玲瓏」

一九三五年式……
……絕新姿態的歌舞！
……絕新姿態的調情！

"HOORAY FOR LOVE" with
Ann Southern & Gene Raymond

安莎紈・琪雷蒙空前作

愛神艷舞

妙人兒數百！　名歌曲五支！　嫩粉腿無數！　天魔舞全部！

愛神的金箭，射遍了天下情種的心，高唱着勝利的凱歌，急旋着迷惘的狂舞！快快享受那人生最甜蜜難得的夢！

春光旖旎鳳求凰！　痴意纏綿蝶戀花！

新光大戲院

今日獻映

時間　二時半　五時半　九時一刻　價目　五角◎七角◎一元◎日夜一律

大自然壓迫人類的寫實史

生與死的合奏　血與汗的交流　人與海的搏鬥

王斌編導　沈勇石攝影

生的掙扎死的決鬥

運動健將跳上銀幕第一聲

符保盧主演

◎全部對白◎音樂歌唱◎

海葬

昨日本院擁擠盛況
不亞全運會符保盧作錦標賽時之田徑賽場

●●●●●片中插曲『海葬歌』●●●

極度興奮　絕頂緊張

◎漁民生活的深刻透視◎
◎人類性能的尖銳表現◎

每場加映全國運動大會最精彩新聞片

天一影片公司本年度超特作

天蟾舞台

上海最高尚最偉大最優美的大劇場

地址四馬路雲南路　電話九〇五六〇號　九一七〇二號

今天起特別大減價

	日戲價目	夜戲價目
花樓官廳	九角	七角
特別正廳	四角	五角
包廂正廳	三角	三角
三層樓	二角	二角
	一角	一角

今天日戲　六本濟公傳

今天夜戲　七本濟公傳

大世界　榮記

中國最偉大游戲場

門票照舊小洋二角

今晚加放五采活動燄火

乾坤大劇場
日戲：陸順安　朱延琴　熊恩瑞　孫繼良　蓋天紅　榮嬌鸞　官寶庭　白叔安　何玉蓉　翠嵐霞　王桂卿
渭水河　探親家　（懷都關）　珠簾寨　（泗洲城）　九更天　（別寒窰）　新長坂坡

夜戲：二本西遊記

大舞乾坤圈　大跳綱仙繩　舞鋼耍鎚特別巧妙武工

南方歌劇：日戲珍珠衫　夜戲燒骨記
朱國樑：日戲打齋飯　夜戲說鬼話
維揚班：日戲陳子春　夜戲產眞龍
筱文濱：日戲拾魂牌　夜戲咬舌記
孫翠娥：日戲雙落髮　夜戲賈草囤
紹興戲：日戲白牡丹　夜戲仙人跳
文武俠戲：日戲失羅帕　夜戲楊柳
春雪：日戲小梅香　夜戲販馬記
沈芳：日戲盧林　夜戲呆中福

四場著名歌舞劇歌舞 **桃花歌舞團**
全班美艷歌舞女郎　總裸色相日夜表演　最新熱情浪漫偉大歌舞以及西洋美女各種塑像

影戲　天一公司巨片　楊乃武

三層樓　飛燕舞廳

●羣芳會唱　童子技藝　莫悟奇蕭　鵬飛魔術　南北雜劇　男女滑稽　跑冰比賽　應有盡有●

大光明戲院下期開映

大明星卻爾斯弼克福暨兩位熱女郎賴格兒桃絲及葛雷泰蒸妮聚精會神合演傑作

馬戲世界

影戲好，馬戲更好，出一筆錢，看兩種戲。

暴露極潑西女人浪漫的本性，描寫馬戲班裏的一段羅漫斯

在倫敦連映六星期

新新花園

門票小洋二角 買一送一

新聲大劇場

(日戲) 獅子樓 戲迷傳 夜戰馬超 五代之國慘

(夜戲) 七擒孟獲

鏡社乾坤新劇

(日戲) 雕花阿三

(夜戲) 玉蜻蜓後集

精神團 張治兒 (日)得意見妻 (夜)恩怨記

露大影戲場 國產名片 後本雌雄劍

二美 精神團 (日)妻恨 (夜)中

福安遊藝場

小東門中華路口 電話二三一七六

門票每位大洋一角

(日戲) 全部風波亭

(夜戲) 廿三本 廿四本 狸貓換太子

電影 姊妹花

江寬 餘

白話社 馬介甫

紹興戲 完本 十美圖

四明戲 偷 繡花鞋

高尚申曲 攀 珍珠塔

勝利

三大明星合演 瓊克勞馥・克拉克蓋勃・勞勃蒙高茂萊

舊約新盟

今天上午十時映 (黑貓)一律小洋二角

地址 乍浦路 電話 四三九八二 時間 三點 五點 七點 九點 一刻 座價 二角 四角

浙江

環球公司探險愛情長片 小諾亞皮雷大傑作

野人歷險記 下集

"CALL OF THE SAVAGE"

火中換衣 騎虎過山 空中擒飛 海上最大 有聲長片

地址 四馬路 電話 九三八七九 每日四次 三點 五點 七點 九點 一刻 座價 二角 三角 四角

虹口

驚天動地世界歷史戰事巨片

無道大殺人的慘屠 山崩地裂大爆炸 海陸空軍決戰 血肉飛濺掙扎

世界大戰 第一次

下期獻映五彩巨片(蓬島春光)

地址 乍浦路 電話 四〇一四八 時間 三點起 十一點止 座價 二角 四角

百老滙

米高梅公司新出品瓊派克女星大傑作

異獸

同時加映滑稽短片 勞萊哈台主演 足疾

今星期日特別加映十時一刻場 幼童售票一律附送糖美一條

地址 滙山路 電話 五三五二〇號 時間 三時 五時 七時 九時 一刻

九星

人人歡喜的小寶貝 秀蘭鄧波兒最近作 大明星里昂巴里

小將軍

今日上午開映 十時半 門票小洋一律一角 幼童二角

嬌小玲瓏 美如玉 活潑瀟灑

地址 福煦路 電話 八二六二三 時間 三時 五時 七時 九時 一刻 價目 四角 幼童半價

辣斐

導演聖手西席地密爾光榮傑構 空前絕後富麗宏壯歷史宮闈艷情巨片

傾國傾城

「歌后情痴」

星期日上午十時半加映一場 價目 洋一角 兒童半價

地址 辣斐德路 電話 八一二〇〇 時間 三點起 十一點半止

融光大戲院

海甯路乍浦路西首 電話四二〇二二,三

今天起映 二時 四時 五時 七時 九時一刻 座價三角 四角 五角 八角

保羅茂尼 蓓蒂黛維絲 瑪格蘭玲珊 合演哀感緊張的熱情鉅片

莽漢情懺

味絕天良手刃親夫委身他人 柔弱膽小逃避於非命兒談死

Paul Muni "Bordertown"

一個淫婦勢力下的亡命者

加映美艷五彩卡通片

轟轟烈烈震驚銀壇大傑作

巴黎大戲院

霞飛路西首 電話八一〇二五號

今天開映 時間 三點 五點一刻 七點一刻 九點一刻 價目 樓下二角 樓上 前座四角 後座六角

英國女星伊麗莎白褒格娜及小范朋克 精彩合演

帝俄宮闈秘史中最荒淫最偉大最美麗的一頁

凱塞琳女皇

"CATHERINE THE GREAT"

母儀天下面首三十 君臨危邦功過一人

荒淫无道●英王勝秘英倒過史宮闕●殺戮相尋

今晨十時半映 碧玉天香 上下 二角

麗都

北京路貴州路 電話九一四四〇 二時半 五時半 九時一刻

今晨十時半兒童電影座價二角

見所未見的電化神秘理想長片

武俠大明星傑尼亞屈

偉大傑作

電國秘密 第一集

中國初映

請參閱本院另刊巨幅廣告

光陸大戲院

博物院路 伊浦路橋 電話一七一〇〇號

今天開映 三時 五時半 九時一刻 價目 五角 一元 日夜一律

現代最白熱化的歌舞大集合

美麗的服裝 熱情的歌唱 無一不妙 無一不美

比情歌妙舞好看十倍

愛麗絲樊伊 詹姆斯鄧 麗達洛佩蒂

暨十大明星合演熱烈香艷非常歌舞鉅片

一九三五年

情歌妙舞

不可不看 亟宜欣賞

各省水災義振會籌募組辦事處主持商請海上名票平滬名角爲各省水災演劇籌款

假座 黃金大戲院 表演

場內 概不募捐 不裝果盆

定座電話 八二〇四四 八〇六五八

價目表 夜戲 月樓二元座 花樓一元五角座 包廂一元座 三樓五角座 官廳三元座 特廳二元座 正廳一元座

今天夜戲

袁小樓 嘉興府

劉文魁 白牡丹

張德祿 金雁橋

吳江楓君 搜孤救孤

(小票友) 金元霖君 吳老甫君 黃金台

(小票友) 趙培忠君 轅門斬子

韓金奎 杜夫人 郭翁君 苗勝春 (全本)趙五娘

(臨別紀念) 蕭長華 王少亭 梅蘭芳君 少山 金少山 姜妙香 韓金奎 全本霸王別姬

(小票友) 金元霖君 今晚客串黃金台

(小票友) 趙培忠君 今晚客串轅門斬子

明天夜戲

俞雲谷君 南天門

尤菊蓀君 獨木關

杜夫人 王得君 天 上天台

(臨別紀念) 姜妙香 梅蘭芳君 王少亭 玉堂春

臨別紀念 最後兩天 梅蘭芳博士

爲各省災民請命，在本院義務演劇籌款，急公好義，有識同欽，茲因梅博士允約他埠義務表演，亟欲榮行，故特商懇，祇有今明兩天，爲日不多，幸勿失此最後機會

四本西遊記

▲本劇機關特多 ▲變化層出不窮 ▲劇情場場緊湊 ▲佈景幕幕精彩

●重要節目●

觀世音收服黑風怪。孫悟空驚走二妖女。唐明皇還願貼皇榜。進瓜果報答幽冥王。小白龍遭劫應懲罰。南海士慈悲救孽龍。猪八戒山洞大操練。驚美色招親高老莊。艷歌舞酒醉現原形。戲僧道滿器顯神通。寶象國聖誕大慶宴。黃袍怪擁走百花羞。白骨精三戲唐三藏。孫悟空幾妖遣師遣。施妖術唐僧下天牢。黃袍怪午門充駙馬。劈囚車白馬幻人體。比人富八戒諾悟空。吉靈佛收服黃袍怪。入淨瓶禪杖化龍形。

四本西遊記裏有訓練純熟的眞猪。眞馬。上台做戲。眞馬是四海龍王敖閩的兒子小孽龍變的。既能口吐人言。還能變化一切。眞猪是天蓬元帥的化身。比較小白龍更加神通廣大。法術驚人。眞是稀奇古怪。少見少有。諸君不信請來一看便知本台言之非虛也。

本台繼續新排。喧傳已久。空前偉大名劇四本西遊記。經本台費巨量的資本。長時間的排練。精益求精。錦上添花。茲告純熟。准於今天夜場開演。全劇材料豐富。情節緊湊。唱做兼重。配以簇新佈景。奇突機關。神秘奧妙。眞是打破舞台劇之空前大貢獻。張翼鵬飾孫悟空。演來活式像眞。看過觀衆。無不交相稱讚。現在四本裏、更加費力。尤以高老莊變化戲八戒。黃風籟大戰百骨精兩場。大施身手。精彩嘗出。陳鶴峯飾猪八戒。一副獸頭獸腦形狀。演來逼眞逼肖。發噱處。包你笑痛肚皮。其餘各文武藝員。分飾劇中諸角色均能不失身份。恰到好處。珠聯璧合。機會難逢。幸勿錯過爲荷。

●驚人消息●

●劇情特長● ●七時登場● ●欲免向隅● ●請速定座●

康記 大舞臺

今夜首次公演

平民化的座價

▲空前絕後 ▲神秘奧妙 ▲光怪陸離 ▲滑稽突梯 ▲奇幻佈景 ▲科學電光 ▲活佛神仙 ▲妖魔鬼怪 ▲萬象包羅 ▲應有盡有

◎夜戲◎ 三樓一角 (二樓)二角 二角 六角 (正廳)四角 八角

◎日戲◎ 三樓一角 二樓二角 四角 (正廳)二角 三角 九角

地址 英二馬路 華街口 電話 上九〇二〇〇 下九二〇〇

紳商特煩今天日戲准演

三本西遊記